DEFESA DA LEI Nº 81
PAGINA 3

FUNDADO UM NOVO PARTIDO NA ITALIA
PAGINA 5

CHAMADO GERSON PARA EXPLICAÇÕES
PAGINA 9

PLANOS DO PREFEITO
PAGINA 12

Edição de Hoje:
12 PAGINAS
50 Centavos

Diario Carioca

Fundador: J. E. DE MACEDO SOARES

Quarta-Feira
7 DE JANEIRO DE
1948

ANO XXI — RIO DE JANEIRO — Diretor: HORACIO DE CARVALHO JUNIOR — PRAÇA TIRADENTES N.º 77 — N.º 5.991

BIBLIOTECA NACIONAL DO RIO DE JANEIRO — CONT. LEGAL

O Presidente Dutra Determina Paz no Piauí e o Gen. Góis em Alagoas

VIOLENCIAS VERGONHOSAS

J. E. DE MACEDO SOARES

Ao tempo em que o Legislativo da República decide começar o expurgo aos agentes do inimigo estrangeiro instalados em posições-chave da defesa do Estado — o governador de São Paulo, na ânsia de bajular os poderes federais, ultrapassa na violência e estupidez os limites de suas intenções patrioticas, de modo a comprometer moralmente tais intenções, que o público passa a interpretar apenas como a denegação afrontosa dos direitos constitucionais que asseguram, no país, as liberdades de consciência e de opinião.

O sr. Ademar de Barros não estava autorizado pelas leis nem pelos fatos, a assaltar militarmente as oficinas do orgão comunista, não podia exigir a censura previa do jornal, não podia realizar na calada da noite uma operação de policia no coração de pacifico bairro residencial, arrombando as portas de uma oficina particular, escorraçando os seus operarios a poder de bombas de gás lacrimogênio. Ficou amplamente demonstrada, com o testemunho de toda a imprensa paulista, a atitude provocadora e facinorosa do governador de São Paulo.

Mas não foi apenas na repressão covarde e brutal da folha comunista que o sr. Ademar de Barros se exaltou. Ao mesmo tempo que a policia atacava a bala as oficinas do "Hoje" — a guarda pessoal do governador, dirigida pelo famoso agente provocador Armando Gutenfreund, (no seu recesso politico capataz da fábrica de chocolate "Lacta") ocupou-se de empastelar covardemente outra oficina grafica, desta vez totalmente imune de qualquer eiva comunista, mas na qual se imprimia o vespertino oposicionista "A Hora" e um diário esportivo.

O atentado dirigido pelo capanga hungaro só poderia significar a desforra e a punição de Ademar contra os seus adversários. Ninguem mais em São Paulo teria interesse no crime, que somente o chefe do governo poderia praticar impunemente.

Eis ai o caminho que o velhaco e inescrupuloso politico da escola da ditadura escolheu, na suposição de lisonjear o sr. presidente da Republica, de agradar o sr. ministro da Guerra, apresentando-se ao país como o vanguardeiro na luta contra o comunismo moscovita, aproveitando-a para seus fins particulares na politica federal.

Ou muito nos enganamos, ou o mais certo é que o sr. general Gaspar Dutra já compreendeu que a exaltação democrática e os excessos de zelo de Ademar na preservação da soberania nacional diante da ofensiva moscovita — não passam de cortinas de fumaça para encobrir as malversações dos dinheiros estaduais em negociatas indecentes e, o que é mais grave, na denegação de compromissos contratuais no estrangeiro, recusando pagamentos liquidos, com prejuizo para o próprio crédito da Nação.

Sob nenhum pretexto os Poderes Publicos — federais, estaduais ou municipais — podem se arrogar a competência de punir á margem da lei, violando os preceitos fundamentais da Constituição. Ademar intenta fazê-lo supondo agradar um presidente da República, que entretanto, já compreendeu o seu magno papel na restauração da legalidade. A suposição de Ademar é, pois, na realidade, um insulto ao sr. general Gaspar Dutra, que conhece bem a desonestidade, o cinismo, a temeridade do governador de São Paulo e sabe, portanto, que o seu dever moral e politico no governo da República é não se compatibilizar com o homem que o desempenho do seu papel histórico o levará mais cedo do que pareça a expulsar do palacio dos Campos Eliseos, salvaguardando a honra do povo paulista e os recursos do Erário, que Ademar delapida ignominiosamente. Assim, não é facilmente transponivel o fôsso que separa o chefe da Nação do aventureiro instalado no governo paulista, isto é, os dispositivos do Código Penal relativos ao peculato e á malversação dos dinheiros públicos

Gen. Gois Monteiro

Importantes Acontecimentos Políticos Ontem

A Conferencia do General Dutra Com o Senador José Américo

O sr. José Américo avistou-se ontem, de novo, com o presidente da Republica.

Nesta conversa, o general Dutra comunicou ao presidente da UDN que o ministro da Justiça sr. Adroaldo Costa, havia telegrafado, em seu nome, ao ex interventor Leonidas Melo, no sentido de que o PSD do Piauí conduzisse os entendimentos com a UDN de forma a que não fosse perturbado o acordo na politica nacional.

A manifestação expressiva do presidente da Republica, zelando pela observancia dos itens que conduziram ao acordo dos partidos democraticos, causou viva

(Conclui na 8ª pagina)

Reforço Americano Para Grécia

Verbas Destinadas Exclusivamente a Auxilio Militar — Derrotas Militares dos Guerrilheiros

WASHINGTON, 6 — (Por George Durno, do International News Service) — Os Estados Unidos reforçaram hoje os Exércitos Gregos que combatem os guerrilheiros dirigidos pelos comunistas, ao permitir um adicional de 15 milhões de dolares á "Doutrina Truman" para fins estritamente militares.

Este ato dos Estados Unidos foi dado a conhecer pelo Departamento de Estado que explicou que se havia toma

(Conclui na 8ª pagina)

Defendido o Exame Pré-Nupcial

Pelo "Esterilizador", Sr. Bastos Tavares — Uma Nota Pitoresca na Comissão de Saude Publica

O deputado Bastos Tavares é francamente pelo exame pre-nupcial. Na sessão de ontem da Comissão de Saude Publica, o nobre representante do PSD fluminense, apreciando o projeto n. 224 que dispõe sobre a obrigatoriedade do exame pré-nupcial, estendeu-se em graves considerações de natureza cientifica, condenando "a pratica do neo-maltusianismo" e, por isso mesmo, criticando com veemencia "os profissionais diplomados ou não, que lesam comumente o organismo feminino, produzindo acidentes de ordem traumatica afetando a higidez humana, aumentando o indice de mortalidade e causando danos morais irreparaveis".

A exposição do sr. Bastos Tavares fez lembrar, com igual sucesso, outra também de sua lavra: a defesa da esterilização a que emprestou tanto calor que lhe valeu o cognome de "o esterilizador".

Agita Neruda a Sessão do Senado Chileno

Quis Falar Mas Não Lhe Permitiram Fazê-lo

SANTIAGO DO CHILE, 6 (INS) — A sessão de hoje do Senado terminou num grande tumulto provocado pelo senador comunista e literato, Pablo Neruda, que tratou de falar sobre o processo a que responde por suas declarações contra o presidente da Republica, Gabriel Videla.

Há alguns dias o tribunal decidiu que Neruda deverá perder os seus direitos de senador e lhe deu cinco dias para fazer

(Conclui na 8ª pagina)

Lider Acurcio Torres

A Câmara Votará Hoje a Cassação Dos Mandatos

SUBIRÁ O ATO HOJE MESMO A SANÇÃO PRESIDENCIAL — INCIDENTES COM OS COMUNISTAS ONTEM NA DISCUSSÃO

Será votado hoje, na Camara dos Deputados, o projeto que regula a extinção de mandatos. Ontem, já examinadas as emendas que recebera pelas Comissões de Justiça e Finanças, entrou a proposição em discussão suplementar, falando dois oradores. Quando o primeiro orador inscrito estava na tribuna, o sr. José Maria Crispim deu um aparte, atribuindo ao lider da maioria declarações que não fizera.

FALA O LIDER DA MAIORIA

Respondendo, disse o sr. Acurcio Torres, momentos depois, desfazendo a provocação:

— Ausente do recinto, por alguns momentos, soube, em minha volta, que o sr. deputado José Crispim num aparte a V. Excia. teria dito que por ocasião do encerramento da discussão do projeto n. 900 afirmara eu, á Camara, num ligeiro discurso que tive oportunidade de pronunciar, que o Partido Comunista havia colaborado com o governo, havia procurado agir bem na feitura da Constituição e que depois por uma situação toda de ordem internacional, havia entrado a atacar, segundo fui informado, porque não ouvi o aparte, a nação norte-americana e o governo do Brasil, e estranhava esse deputado comunista, tais palavras em meu discurso. Quero pedir ao nobre orador que, com a habitual elevação com que sempre se conduz, permita que fique consignado em seu discurso a declaração que vou fazer. Mentiu o ilustre deputado José Crispim, quando emprestou-me palavras de repudio, nesta Casa...

JOSE' CRISPIM — Não admito que me chamem de mentiroso, e o termo não é parlamentar.

ACURCIO TORRES — Sem qualquer receio de quem quer que seja, parta de onde partir a ameaça, quero dizer á Camara que lamento, profundamente, que a exaltação destes debates tenha feito cair, de meus labios, uma palavra que não é digna de mim mesmo. Sr. presidente, só a exaltação momentanea, que talvez neste instante não me desse a reflexão, que eu nunca poderia consentir fugisse de mim, colocaria nos meus labios esta palavra "mentiu", porque, sr. presidente, parlamentar já velho e acostumado nas lutas do Parlamento, nunca seria eu capaz de tal, e, sem qualquer gesto ou qualquer coisa de D. Quixote, não teria duvida, para não manchar o meu aparte com termo tal, em, de joelho, pedir perdão ao deputado comunista atingido pela minha expressão, essa mesma expressão que sou o primeiro a julgar impropria do Parlamento, tanto mais que meus labios, nesta Casa, só têm proferido palavras no sentido da alta dignidade do Poder Legislativo e de seus membros. Quero, entretanto, eu que estou liderando, com honra e orgulho para mim, pela confiança irrestrita dos meus correligionarios, a aprovação do projeto n. 900, quero pedir, sr. presidente, a V. Excia. que faça riscar do meu aparte essa expressão que me macula antes de ofender o proprio deputado José Maria Crispim, de quem, aliás,

(Conclui na 8ª pagina)

Aos Substitutos o Subsidio Dos Srs. Comunistas

Decide a Comissão de Finanças Contra as Emendas Apresentadas

O destino a ser dado aos subsidios dos representantes comunistas — foi o tema da sessão de ontem da Comissão de Finanças da Camara.

A materia foi apreciada pelo deputado Ponce de Arruda, cujo relatorio mereceu aprovação unanime.

As emendas oferecidas sobre o assunto ao projeto de cassação dos mandatos, foram classificadas pelo relator em quatro grupos.

No primeiro, entraram as que dispunham sobe a aplicação de saldo das dotações orçamentarias destinadas ao pagamento dos subsidios de senadores, deputados e vereadores que tenham os mandatos extintos.

O sr. Ponce de Arruda manifestou-se pela rejeição, porque.

"a) o saldo é hipotetico, eis que pela mesma verba corre o pagamento de sessões extraordi-

(Conclui na 8ª pagina)

As Tropelias do Governador Paulista e a Leviandade de Seus Defensores

VEEMENTE DISCURSO DO SR. MORAIS ANDRADE NA CAMARA — DESMASCARANDO O TREFEGO SR. JURANDIR PIRES

O sr. Morais de Andrade, da UDN paulista, leu ontem da tribuna da Camara o manifesto de seu Partido sobre os empastelamentos de jornais de S. Paulo, manifesto este já amplamente noticiado. Após a leitura, fez aquele deputado alguns comentarios sobre os acontecimentos na vizinha capital, denunciando o governador como principal responsavel. Disse:

— Sr. presidente. Este manifesto diz bem clara e expressamente a reprovação absoluta do meu Partido aos processos de coação á liberdade de imprensa que em São Paulo estão agora em moda.

O SR. PEDRO POMAR — V. excia. dá licença para um aparte? Creio que nenhuma resposta seria melhor do que a que deu á UDN ao sr. deputado Paulo Nogueira Filho, que ontem leu declaração apócrifa atribuida pela Policia ao sr. deputado Auro de Moura, da Assembléia Legislativa do Estado.

O SR. MORAIS ANDRADE — Agradeço o aparte de v. excia.

O SR. ANTONIO FELICIANO — O manifesto da União Democratica Nacional, que v. excia. acaba de ler, traduz um protesto contra os atentados a imprensa e uma exortação para que se cumpram as normas constitucionais. Receba v. excia., como transmissor desse manifesto, a solidariedade dos que representam nesta Casa a Seção de São Paulo do Partido Social Democratico (Muito bem).

O SR. MORAIS ANDRADE — Agradeço a v. excia. as palavras carinhosas de solidariedade ao meu Partido e garanto a v. excia. que todos nós, verdadeiros democratas, pensamos e reagimos de uma só maneira contra o despotismo e as demonstrações de violencia daquele que hoje infelizmente, ocupa o cargo de governador de S. Paulo.

O VERDADEIRO RESPONSAVEL

Aparteando o orador, disse o sr. Emilio Carlos:

— Segundo v. excia. na reprovação aos acontecimentos numa diligencia levada a feito evidentemente sem seguir os tramites legais, nem ter, pelo menos, uma ordem judicial; mas vv. excias. fazem uma acusação que reputo tremendamente grave e que deve ser do conhecimento do povo paulista: a de que o empastelamento das oficinas da "Hora" foi

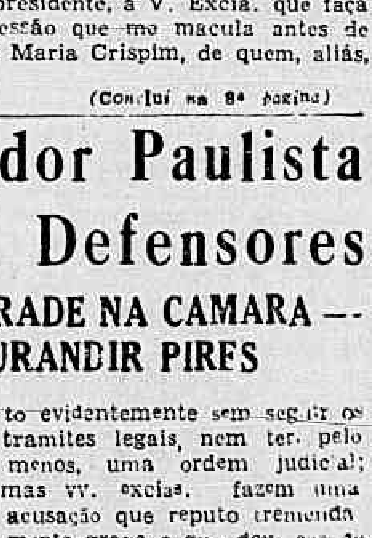

Deputado Jurandir Pires

ra levado a efeito por agentes do governador. E' tão grave a acusação que pode modificar, talvez, os rumos da politica paulista e acredito que afirmação dessa natureza feita como o foi pela Comissão Executiva da UDN, que tem sido, realmente, a eterna vigilante da democracia — não se discute a autoridade de quem fez a afirmação, mas a quem alega compete provar —

(Conclui na 8ª pagina)

As Tropas Americanas no Mediterrâneo São Destinadas a Fortalecer os Anti-Comunistas

A Razão do Envio dos Fuzileiros — Numero Maior Que o Anunciado

WASHINGTON, 6 (De Carroll Kenworthy, correspondente da U. P.) — O envio de cerca de 1.000 soldados de infantaria da Marinha para reforçar a esquadra norte-americana no Mediterraneo é considerado, em geral como um gesto destinado a dar alento espiritual ás forças anti comunistas da região, especialmente da Grécia, em virtude das ofensivas diplomatica e militar dos comunistas.

Embora se fale extraoficialmente da possibilidade de se ter que enviar forças norte-americanas á Grécia se a situação nesse país continuar piorando a saida das tropas de infantaria da Marinha não se acredita seja um passo dessa natureza.

Circulam noticias, aliás sem confirmação, de que as forças enviadas ao Mediterraneo são muito mais poderosas do que foi anunciado e que a missão das mesmas compreende outra classe de operações. O mais insistente desses rumores é que essas forças compreendem duas divisões e que as mesmas desembarcarão na Grécia por Salonica. Entretanto, acredita-se que os fuzileiros navais norte-americanos terão alguma missão em terra, qualquer que seja o seu destino, seja Salonica ou qualquer outro lugar.

O governo, no entanto, terá que pedir a aprovação do Congresso para poder enviar tropas á Grecia. Uma vez que estão prestes a ter inicio os debates sobre o "Plano Marshall" no Congresso, o Executivo mostra-se relutante em interrompê-los para pedir mais dinheiro para o exército grego ou autoridade para adotar medidas energicas nesse país. Portanto, está transferido para as forças armadas gregas as somas em dinheiro que originalmente se destinavam á reconstrução.

Os circulos diplomaticos, em geral, consideram que a transferencia de mais tropas de infantaria da marinha para o Mediterraneo não constitui um passo para uma intervenção militar mais ativa.

Ao mesmo tempo em que essas tropas são enviadas para o Mediterraneo, o governo grego recebe autorização para aumentar o efetivo de seu exercito: 15.000.000 de dolares do fundo para a reabilitação foram cedidos ao exercito grego:

(Conclui na 8ª pagina)

Protesto dos Pequenos Comerciantes Contra o Governo Schuman

Aprovado Pelo Conselho da Republica o Emprestimo Obrigatorio — São Precisos 1.050 Milhões de Dolares Em Impostos

PARIS, 6 (De Joseph Grigg, correspondente da "U. P.") — A Assembléia Nacional, momentos depois de o haver aprovado o Conselho da Republica, aprovou em segunda e final discussão, o projeto de lei extraordinario proposto pelo governo do primeiro ministro Schuman.

Esse projeto será convertido em lei tão pronto seja divulgado na "Gazeta Oficial". Essa legislação, destinada a "extrair" o equivalente a 1.050 milhões de dolares em impostos extraordinarios dos homens ricos, homens de negocios e comerciantes da classe média assim como agricultores, foi acolhida em toda a França com amplas demonstrações de protesto.

Mais de 100 mil pequenos comerciantes em toda a França cerraram suas portas esta noite e uns 25 mil comerciantes de Paris saíram as ruas para protestar pacificamente contra a lei, que obriga os contribuintes a pagar os impostos fixados ou por outro lado comprar bonus do governo não negociaveis a um juro de 3 por cento [illegible] sua subscrição.

A lei a respeito da qual Schuman [illegible] votos de confiança consecutivos durante seu debate na Assembléia, foi aprovada pelo Conselho da Republica, equivalente ao Senado dos regimes democraticos, por 150 votos contra 109 após breve consideração e numa sessão que foi praticamente um ato de formalismo. A aprovação em segunda leitura pela Assembléia verificou-se depois [illegible]

A Assembléia Nacional esteve reunida durante duas horas, [illegible]

O fechamento das casas comerciais de proprietarios independentes na França é considerado como a vanguarda dos protestos contra a lei extraordinaria.

Em Paris, os comerciantes [illegible] fecharam seus estabelecimentos [illegible] sinal de protesto reuniram-se no velodromo de inverno que ficou inteiramente cheio ficando em seus arredores ainda uns 5.000 homens que não puderam entrar. As grandes casas comerciais mistas e as "cadeias de lojas" permaneceram abertas em Paris, porém os pequenos comerciantes e os cafés cerraram suas portas [illegible] a tarde de sabado.

Leon Gingembre, presidente da Federação Geral dos Pequenos Comerciantes, declarou aos manifestantes reunidos no velodromo de inverno que a nova lei fiscal do governo "arruinará por completo" milhares de pequenos comerciantes. Exortou seus ouvintes a unir-se num esforço comum para impedir a "bancarrota pela força" [illegible]

Os manifestantes traçaram um programa de seis pontos muito semelhante, aliás, ao programa preconizado por De Gaulle, entre os quais a revogação do controle de preços, redução das vendas oficiais para equilibração do orçamento, representação da classe média nos organismos dirigentes da industria, nacionalizações e extensão da semana de trabalho de 44 para 48 horas.

Promoções na Noroeste do Brasil e Na Leste Brasileiro

O presidente da Republica assinou decretos de promoção nos Quadros IV e V do Ministerio da Viação e Obras Publicas, Estrada de Ferro Noroeste do Brasil e Viação Ferrea Federal Leste Brasileiro respectivamente.

CAMARA

FALA O SR. ARRUDA CÂMARA SÔBRE PERSEGUIÇÃO EM PERNAMBUCO

O Panorama Politico Daquêle Estado Nordestino — Perseguições e Ameaças de Morte — Outros Fatos da Sessão

A sessão esteve agitadissima. Descendo das Comissões entrou em discussão suplementar o projeto de extinção de mandatos, discussão essa que determinou a maior das tensões entre os deputados, dados os apartes, insultos e denuncias dos comunistas. Teve inicio a sessão com 83 deputados presentes, declarando aberta a sessão o sr. Samuel Duarte. Pela ordem falou o sr. Ernani Satiro, o qual, como o deputado Wellington Brandão na vespera, levantou uma reclamação contra o Banco do Brasil, que continua protestando os titulos dos pecuaristas, mesmo depois de promulgada a lei que dispõe sobre a forma de pagamento dos debitos dos criadores e recriadores. E' dada em seguida, a palavra ao primeiro orador do Expediente, sr. José Leomil.

OS DEPUTADOS EX-PEDICIONARIOS

Falou o representante udenista contra a cassação de mandatos, defendendo uma emenda sua ao projeto 900. A emenda, derrubada na Comissão de Justiça, manda que as sanções da lei de cassação não alcancem os deputados que tenham feito parte de nossas Forças Expedicionarias. Numa intervenção, o sr. Gervasio Azevedo acusa varios deputados de não se interessarem pelo melhor andamento de projetos que visam beneficiar os ex-pracinhas. Defendendo-se, o sr. Bastos Tavares, um dos acusados, refere-se á extinção da Comissão de Auxilio ao Ex-Combatente, frisando que o seu presidente agira como devia, sendo o resto demagogia politica. Ambos trocam apartes violentos, chegando o deputado comunista a falar em crimes. Sobrevinda a calma, o orador continua em seu discurso, afirmando que a sua emenda tinha um sentido de justiça, o de não se expulsar da Camara herois como Henrique Oest e Gervasio Azevedo. Aparteando disse este ultimo.

— Eu me recusaria continuar pertencendo a esta Camara, indigna das tradições da F. E. B., em sua maioria. Há naturalmente honrosas exceções, exceções de verdadeiros democratas.

AS COMISSÕES E AS EMENDAS AO PROJETO 900

Depois de algumas questões de ordem, o sr. Osvaldo Pacheco pediu a palavra para se referir ao incidente que tivera com o sr. Souza Costa, na Comissão de Finanças, e, ao mesmo tempo, pedir a anulação das duas sessões que aquele orgão técnico realizou, para examinar emendas ao projeto 900. Disse terem sido ilegais clandestinas, pois duas Comissões não se podem reunir ao mesmo tempo para estudar um processado principalmente quando uma destas é a de Justiça. Respondendo, o presidente disse que a Comissão de Justiça tem precedencia, tanto que fez o exame da materia no dia 5, sendo que a de Finanças no dia 6.

PERSEGUIÇÕES EM PERNAMBUCO

Falou em seguida o sr. Morais de Andrade. Atacou o governador paulista, apontando-o como responsavel das ultimas ocorrencias. Damos, noutro local amplo noticiario a respeito. Como lider de bancada, subiu á tribuna o deputado Arruda Camara. Discorre sobre o panorama politico em Pernambuco afirmando que chefes atrabiliarios ameaçam de morte varios vereadores em municipios onde o PSD perdeu. Pintou o clima de perseguições, apontando as agressões que levam o Estado a maior das intranquilidades. Leu telegramas denunciando as arbitrariedades, intervindo para se defender o sr. Agamemnon Magalhães. Acompanhou-o o sr. Osvaldo Lima, que acusou o orador de velhas violencias, promovendo um grande tumulto, com a ajuda dos comunistas.

ORDEM DO DIA

Com 215 deputados foi anunciada a Ordem do Dia. Procurando obstruir, os comunistas pediram verificação de votação para uma redação final. Feita a votação simbolica, falou o sr. Barreto Pinto, indagando da Mesa a existencia ou não de um requerimento, vindo em seguida a discussão suplementar do projeto de cassação, sobre o qual damos noticia noutro local.

Assembléia Fluminense

Hoje, Reinicio da Sessão Extraordinaria

A Assembléia Fluminense, que teve as suas sessões interrompidas pelas ferias do Natal e Ano Bom reiniciará hoje seus trabalhos a fim de completar o numero de sessões que ainda resta da convocação extraordinaria.

Dentre os projetos que deverão constar na ordem do dia de hoje encontra-se o contrato entre a Companhia do Gás de Niteroi e o Estado, já aprovado em 1ª discussão.

SERIAM COBRADOS CR$ 7,50 POR CADA QUILO DE CARNE

Revelações do Ex-Vice-Presidente da C C P. — Escolhido Substituto o Major Idino Sandenberg — O Coronel Mario Gomes da Silva Apresentou as Suas Despedidas

O substituto do coronel Mario Gomes da Silva, na vice-presidencia da Comissão, ao que se diz, será o major Idino Sandenberg, que já ontem mesmo assumiria o cargo interinamente.

O major Idino Sandenberg, que há tempos vem funcionando naquele orgão controlador de preços, na qualidade de representante do Exercito, já muitas vezes figurara em varias sub-comissões nelas revelando marcante senso objetivo.

PREÇOS SUGERIDOS PELO CORONEL

No ato de despedida aos funcionarios da C. C. P., realizado à tarde de ontem no 4º andar da A. B. I., o coronel Mario Gomes da Silva fez referencia ao discutido caso da carne, considerado o principal motivo da sua exoneração, revelando que na proposta que oferecera à consideração do presidente da Republica, sugerira o preço de Cr$ 6.30 para o quilo do artigo de primeira qualidade e de Cr$ 4.50 para o de segunda, na época da safra; e para o periodo da entre-safra, respectivamente Cr$ 7.50 e 5.00.

OUTRA REJEIÇÃO

Revelou ainda o ex-vice-presidente da C. C. P. que, na reunião que tivera com o prefeito Mendes de Morais e com o ministro Daniel de Carvalho, no Palacio do Catete firmara juntamente com aquelas autoridades um documento sobre o caso da carne, o qual, encaminhado ao general Eurico Gaspar Dutra, fôra por este indeferido. O coronel Mario Gomes da Silva não quis adiantar qual o conteudo desse documento.

CUSTO DE VIDA

Citando dados de um levantamento estatistico do Instituto Brasileiro de Geografia e Estatistica, o vice-presidente demissionario sustentou que se seguira a redução de preço de 6 artigos de primeira necessidade, durante a sua gestão. Salientou, dentre tais reduções, a procedida no preço dos tecidos, hoje adquiridos a menores preços que aqueles vigentes na época em que assumira as funções de vice-presidente da CCP.

JUSTIÇA

Causou especie, na solenidade da Comissão Central de Preços, o engrossamento feito pelo sr. Lopes Gonçalves ao coronel Mario Gomes da Silva.

Em nome dos jornalistas ali credenciados, falou em seguida o sr. José Gomes de Talarico, agradecendo o tratamento democratico dispensado pelo ex-vice-presidente da CCP aos profissionais da imprensa.

De fato, o coronel Mario Gomes Silva concedeu todas as facilidades aos reporteres que ali passaram no desempenho das suas funções. Tanto mais relevo e importancia tomou essa atitude daquela autoridade, quando é sabido que o seu antecessor, sr. Julio Barata, havia estabelecido um circulo de ferro em torno das suas atividades, fugindo da imprensa como diabo da cruz.

ALARMANTE A PROPORÇÃO DA DEVASTAÇÃO DAS RESERVAS FLORESTAIS DE MINAS

APENAS PARA MAIS VINTE E CINCO ANOS — DORMENTES E COMBUSTIVEIS PARA A SIDERURGIA

B. HORIZONTE, 6 (Asapress) — Falando á reportagem, o diretor do Serviço Florestal do Ministerio da Agricultura de Minas, engenheiro Dirceu Duarte Braga, salientou as proporções alarmantes atingidas pela devastação das reservas florestais deste Estado.

As derrubadas para obtenção de lenha e dormentes para as ferrovias, combustivel para altos fornos siderurgicos, expansão da industria madeireira e queimadas para a lavoura, são fatores preponderantes e concorrentes para os enormes desfalques sofridos nos ultimos anos por essa riqueza, notando-se que regiões consideradas, antes, tipicamente florestais, como a zona da mata, apresentam-se, hoje, seriamente devastadas, enquanto em outros pontos do Estado grandes áreas de terra já oferecem aspecto desertico.

Acrescentou que informes estatisticos revelam que o consumo da madeira em Minas sobe a mais de 32 milhões de metros cubicos e que as reservas florestais, estimadas em 100 mil quilometros quadrados, darão, apenas, para mais 25 anos. Em S. Paulo esse consumo atinge a 500 milhões de arvores, cinco vezes mais do que em Minas e com replantio de apenas 20 milhões.

Após outras considerações sobre o assunto, informou que a Delegacia do Serviço Florestal está empenhada, em colaboração com o governo mineiro, através do Departamento de Especialização da Secretaria de Agricultura, na execução de uma serie de medidas destinadas ao reflorestamento intensivo das grandes regiões duramente atingidas pela derrubada.

Hortos para a produção de mudas já se acham disseminados por varios municipios, para distribuição e replantio em bases racionais.

Somente o horto de São João del Rey distribuiu 100 mil mudas, numero que deverá alcançar 1 milhão até março vindouro. Foi criada uma inspetoria especialmente encarregada de evitar o sacrificio das arvores de alto valor economico e as florestas protetoras.

Minas precisa replantar, anualmente, 90 milhões de arvores, para suprir o consumo de 32 milhões de metros cubicos, mesmo admitida a renovação natural ou o rebroto de varias essencias, tornando-se indispensavel uma rigorosa execução dos dispositivos do Código Florestal para reprimir o criminoso abuso das devastações.

Entre os maiores consumidores de combustivel vegetal do Estado figuram a Cia. Siderurgica Belgo-Mineira e a Rede Mineira de Viação. As necessidades dessa ferrovia absorvem, anualmente, em lenha, madeira e dormentes 1 milhão e 200 mil metros cubicos, possuindo, entretanto, um serviço de reflorestamento proprio, em algumas zonas para replantio de um milhão de arvores por ano, indice inferior ao consumo.

A Cia. Siderurgica Belgo-Mineira vem de assinar o contrato para o plantio de 1 milhão e 500 mil arvores por ano, sob a orientação técnica do Ministerio, contribuindo, tambem, em parte, para restaurar o patrimonio florestal de que necessita para a alimentação da industria do ferro e do aço, sobretudo do Vale do Rio Doce, onde as derrubadas têm atingido indices inverossimeis.

A VALIDADE DO CURSO DE APERFEIÇOAMENTO DA ARMADA

As Exigencias Para Promoção — Devem Ser Trancadas as Matriculas

Em virtude da solução dada pela diretoria do Pessoal no requerimento do sargento João Damião da Rocha, ficou esclarecido o seguinte: 1) — ser validado o Curso de Aperfeiçoamento aos sargentos que já o possuem, feito de acordo com o item 3 das Instruções para Especialização do pessoal Subalterno da Armada; 2) — para as promoções a 2.º e 1.º sargentos são exigidos certificados de habilitação, de acordo com o item 4 das instruções que trata o item acima; 3) — para promoção de 1.º sargento a suboficial é exigido igualmente o certificado de habilitação, de acordo com o item 10 do decreto n.º 3080, de 10-9-938. 4) — Em vista destes esclarecimentos, devem ser tomadas as seguintes providencias, quanto ás praças nas condições acima: a) — sejam trancadas as matriculas das que, já possuindo esse curso, estejam nele matriculadas; b) — não sejam futuramente selecionadas e nem matriculadas no curso de aperfeiçoamento.

Ao pessoal subalterno que prestou o exame técnico profissional, em substituição ao curso de aperfeiçoamento, deve ser aplicada, em extensão identica orientação.

A UDN ACUSA O SR. ADEMAR DE BARROS COMO RESPONSAVEL PELOS ATENTADOS Á IMPRENSA

UM MANIFESTO SOBRE OS RECENTES EMPASTELAMENTOS

S. PAULO, 6 (Asapress) — A UDN fez publicar na imprensa o seguinte manifesto ao povo paulista:

"A U.D.N. tem o sentimento nitido de que começa a desenrolar-se em nosso Estado, nestes ultimos dias, um transe alarmante para a civilização do país. Seu dever não é só protestar. É protestar de tal forma e denunciar o perigo á Nação, de tal maneira que a força moral e juridica de sua atitude contenha no nascedouro a irrupção barbaresca que ameaça a ordem e a segurança do povo paulista.

"Um bando mascarado em pleno coração de S. Paulo, atacou a redação do jornal "A Hora" e desmantelou suas maquinas. Trata-se de um jornal independente e combativo que costumava em seus editoriais criticar com veemencia a conduta do governo. A opinião publica está convencida de que foram autores da façanha agentes do governador, que já se haviam manifestado em outras ocasiões, como, por exemplo, nos fatos ocorridos diante da Assembléia, a 1.º de dezembro. Poucos dias antes a policia se apresentara á redação de outro jornal, o "Hoje" e, segundo seu proprio comunicado, não somente para apreender armas que lá se encontrariam, como tambem para tomar conhecimento previo do que estivesse sendo editado nas colunas daquele jornal, fato este ultimo intoleravel e inadmissivel diante da Constituição da Republica.

"A U.D.N., que não se manifestara ainda sobre esses acontecimentos, não pode mais a tal respeito silenciar. Domina São Paulo um ambiente de intranquilidade e insegurança, no que diz respeito á liberdade de imprensa, que exige o nosso pronunciamento em defesa das prerrogativas constitucionais e dos principios democraticos.

"Pelos seus precedentes, o governador nenhuma confiança pode merecer. Foi ele que fez assaltar o "Estado de São Paulo", gravemente se comprometendo num dos episodios mais degradantes e inominaveis de que há noticia na historia da imprensa brasileira.

"Há, entretanto, hoje, uma Constituição. Ela tem que ser defendida e a UDN a defenderá, custe o que custar. Os atentados contra ela marcarão um labéu contra seus autores. E a nação não os tolerará.

"Dentro de poucos dias os jornais que não se renderam pelo suborno serão desmantelados pela força. E como o caminho da violencia é um plano inclinado, força é alertar o país para a defesa da Constituição.

"Declarou a Constituição Federal livre a manifestação do pensamento, independentemente de censura. A publicação de jornais como a de livros independe da licença do poder publico. Sòmente não tolera, a Magna Carta da democracia brasileira, a propaganda de guerra, dos processos violentos ou de preconceitos de raça ou de classe. Mesmo nessa intolerancia a autoridade publica está limitada á observancia da lei: esta é que estabelece os casos e a forma de punirem-se os que infringem o preceito constitucional. Não se compadece com este arbitrio. Nem a violencia. Um e outra são as armas dos governos ditatoriais, que vivem e prosperam em regime de força, prepotencia e selvageria.

"A UDN decidiu representar com toda a urgencia ao chefe da Nação, como o responsavel maximo pela ordem constitucional do país. Fá-lo-á solicitando para isso a intervenção pessoal do seu presidente o senador José Americo de Almeida.

"Decidiu igualmente agir, por intermedio dos seus representantes na Assembléia Estadual e na Camara Federal, os quais falarão a São Paulo e ao Brasil levantando a opinião em prol das liberdades com tamanha ousadia postergadas.

"Aqui lançamos bem alto este protesto para que não caiam sobre o país dias piores do que aqueles que hoje alarmam e envergonham São Paulo."

PERFEITAS AS CONDIÇÕES DE SEGURANÇA AÉREA NA LIGAÇÃO EUROPA-BRASIL

O INTERIOR DA AFRICA — DECLARAÇÕES DO DEPUTADO FRANCÊS LIVERY LEVEL, ESPECIALISTA EM MATERIA DE AVIAÇÃO

Recem-chegado da França, o deputado Livery Level recebeu, ontem, os jornalistas cariocas, comentando com os mesmos as condições de vôo segurança aérea, dos novos transportes da aviação comercial francesa.

E' que o deputado Livery Level é um técnico nesses assuntos, tendo durante a guerra servido, apesar da idade, nas Forças Aéreas Francesas Livres, ocupando o posto de navegante, onde desempenhou missões de alto risco, inclusive é recordista de incursões em territorios ocupados pela Alemanha.

— "Fui por vinte anos banqueiro e industrial. Mas as circunstancias me ligaram, pela necessidade de defender o meu país, á aviação".

AVIAÇÃO BRASILEIRA

— "Pode transmitir o meu parecer de que as condições de segurança da Air France para a América Latina são as mais perfeitas num percurso de 12.000 quilometros. Notei, alem de tudo, com prazer, a perfeita marcha horaria, a disciplina e a excelencia da organização em seu conjunto, pelo exato andamento do aparelhamento mecanico, como ainda pelo rigoroso desempenho de suas tarefas, pelo elemento humano".

— "Nas escalas brasileiras — frizou — sensibilizaram-me a cortezia e a afabilidade dispensadas ao visitante e ainda o que é importante: o numero e a perfeita organização dos aerodromos de socorro. Notei ainda com satisfação como fomos, durante todo o vôo sôbre o territorio nacional, perfeitamente guardados e seguidos pelo radio brasileiro".

— "Minhas observações gerais na linha do Sul confirmaram-se plenamente o que já verificara no Norte do Continente, permitindo-me afirmar que o sistema de transporte transatlantico francês atingiu sem duvida o mais alto padrão nas linhas que unem a França ao continente americano.

AVIAÇÃO COMERCIAL FRANCESA

Referindo-se ao grande desenvolvimento da aviação comercial francesa, o deputado Livry-Level ressaltou que embora não sejam franceses os aviões usados, os aviadores de sua patria tudo vem fazendo para elevar esses serviços.

— "E' preciso não esquecer, salienta, que nossa produção aeronautica se viu inteiramente destruida pela guerra. Mas em pouco tempo, espero, essa fabricação poderá estar novamente em forma e caberá de novo aos aviões franceses desempenhar a função de pioneiros que ocupam na historia da aviação mundial.

Nunca é demais relembrar que nos levou 600.000 filhos e que é após esse desfalque de população que devemos reencetar nosso caminho. Por sobre as perturbações, a França realiza seu soerguimento e não se pode deixar de notar sua melhoria economica".

EXPANSÃO AEREA DA FRANÇA

Voltando, por fim, a falar da Aviação Comercial Francesa, concluiu:

— "Estamos desenvolvendo, nessas linhas tambem as condições de segurança aerea. Temos feito nos mais longinquos rincões da Africa os maiores progressos. De acordo com a execução do nosso programa pode acreditar que num prazo aproximado de dois anos haverá tantas condições de segurança e vôo no mais remoto rincão africano, do que existem hoje nos proprios Estados Unidos."

Não Houve Golpe Baixo do Sr. Breno Silveira No Vereador Alvaro Dias

Um Telegrama do Representante da U.D.N. na Camara Municipal Contestando as Acusações Feitas Pelo Representante do P. R.

Em nossa edição de domingo ultimo publicamos uma reportagem sobre a mudança de nome da Av. Taquara, na qual se incluia uma carta de esclarecimentos do vereador Alvaro Tolentino Borges Dias que [illegible] vez, continha acusações ao vereador Breno Silveira.

Ontem recebemos do sr. Breno Silveira, ora em [illegible], o seguinte telegrama:

"Ausente dessa Capital há varios dias tenho estado primeiro em São Paulo e [illegible] em Petropolis. Li a reportagem de domingo desse prestigioso matutino sob o titulo [illegible] os moradores de Jacarepaguá em sua campanha pró Av. Taquara". Os anais da Camara Municipal guardam a verdade dos fatos podendo a qualquer momento ser consultados para destruir a acusação de que [illegible] "um golpe baixo" no vereador Tolentino Borges Dias. A verdade é que foi aprovada por unanimidade uma emenda substitutiva assinada por [illegible] vereadores prejudicando o requerimento n.º 13, que pretendia mudar o nome da Av. Taquara para Av. Nelson Cardoso. Nos anais mencionados consta o apelo sincero da totalidade dos moradores da referida avenida, dirigido á imprensa e ao Executivo Municipal, como a visita feita á redação do DIARIO CARIOCA por uma comissão de moradores de Jacarepaguá chefiada pelo ex-intendente e ex-primeiro secretario do antigo Conselho Municipal, sr. Fonseca Teles, filho legitimo de SS. Excias. o Barão e a Baronesa da Taquara, esclarecem [illegible] vereador Tolentino Borges Dias no que me diz respeito. [illegible] esse jornal receber de quem não conheça [illegible] e subserviencia e jamais fará [illegible] uma profissão sempre fiel aos postulados do seu partido. Aplaudo sincero pelo [illegible] dessa campanha pelas nossas tradições. Essa campanha vitoriosa terá como fatores [illegible] matutino e o alto espirito publico do prefeito general Angelo Mendes de Morais [illegible] a publicação deste telegrama [illegible] seus devidos termos, subscrevo-me [illegible] — (ass.) BRENO SILVEIRA".

Anunciar é aumentar os negócios! ★ ☆ ★

O GOVERNO MINEIRO AUXILIARÁ as Empresas de Navegação Aerea

As Subvenções Serão Pagas Mensalmente — A Lei Sancionada Pelo Governador Milton Campos

BELO HORIZONTE, 6 (Asapress) — O governador sancionou a lei [illegible] que autoriza o Poder Executivo a conceder subvenções a empresas ou companhias de navegação aérea com séde neste Estado, e que aqui se tenham organizado para manutenção e desenvolvimento de linhas regulares de transporte, mediante planos aprovados pela Secretaria de Viação e Obras Publicas.

As subvenções serão pagas em parcelas mensais, em proporção as viagens realizadas e à razão de 1 cruzeiro e 50 centavos por quilometro percorrido em extensão simples, não podendo porém a subvenção para cada companhia exceder do limite de 300 mil cruzeiros anuais.

Em virtude dessa lei foram beneficiadas com a ajuda oficial a "Aerovia S. A. de Minas Gerais" e a "Organização Mineira de Transportes Aereos".

JULGADA CONSTITUCIONAL A LEI 81 PELO MINISTRO DA FAZENDA

Discurso da Intendência

OS RUMOS DO PRESIDENTE DUTRA

"A LINHA CONSTITUCIONAL"

"Meus Camaradas:

Venho terminar este ano de 1947 nos "Estabelecimentos Mallet", entregando os seus ultimos pavilhões ao serviço do Exercito.

Esta obra conclui uma série de realizações iniciadas durante a minha atividade exclusivamente militar, fase de que me recordo sempre com especial satisfação. Rememorando minha carreira profissional, diz-me a consciencia tê-la dedicado á minha classe, num trabalho sem pausa.

A nossa presença, aqui, neste momento, traz-me ao pensamento o tempo em que todo o serviço de Intendencia se limitava á ação do "Tenente Quartel Mestre" e do "Oficial do Rancho", nada existindo nos escalões superiores.

O Governo Hermes criou o quadro dos Intendentes e esboçou os órgãos de alguns serviços, reestruturados e desenvolvidos com o impulso decorrente da colaboração da Missão Militar Francesa.

Tomára a Intendência da Guerra, nos regulamentos, a feição que ainda hoje apresenta, apenas com as correções ditadas pela experiencia, inclusive a criação de orgãos especializados de Fundo, Subsistencia e Material. Sua organização satisfaz, sem duvida e inteiramente, ás necessidades do Exercito. Nêle, nenhum serviço atende melhor ás suas finalidades.

Aos que vêm de longe, e viveram essa transformação, e a sentiram com os olhos, — não se pode recusar a legitimidade de um sentimento de ufania com a conclusão dêstes "Estabelecimentos Mallet", nome com que se presta homenagem a um dos Ministros da Guerra que mais trabalharam em proveito da Defesa Nacional.

Ao agradecer a vossa cativante homenagem, é meu intuito assinalar, perante os Chefes do Exército aqui reunidos, quanto me apraz vêr tornado completa realidade uma aspiração que animou sempre a vida militar e a que, como Ministro da Guerra, dei o melhor do meu esfôrço.

Congratulo-me, portanto, com os meus camaradas e, em particular, com o General Scarcela Portela — a quem a Fôrça Expedicionária tanto deveu — pela obra realizada, relembrando, ao fazê-lo, o saudoso General Souza Doca, e outros batalhadores já desaparecidos, pois a Intendência do Exército e as suas instalações de hoje são o resultado de labores comuns.

• • •

Se o Exército resume as atividades da Nação, nos seus variados aspectos, — os serviços de Intendencia representam uma recapitulação abreviada das necessidades do cidadão. Através dêles, acompanha-se a vida econômica e financeira do país. E' ali observado o custo da vida. A execução orçamentária não lhes pode ser estranha. Os mercados de materiais e o nivel dos salários encontram na Intendência análise e estimativa.

A produção a ela interessa de modo fundamental, como tambem o consumo regional e os fenômenos de circulação. Nada lhe escapa, ou lhe deve escapar, para a sua boa orientação.

E' justo, portanto, que aproveitemos êste ensejo para repassar as dificuldades vencidas pela Nação em 1947, procurando antever os tropeços que o ano proximo nos oferecerá.

Os expirantes trezentos e sessenta e cinco dias tiveram as caracteristicas de um ano dificil.

Nem todos se advertem dos obstáculos encontrados e de quanta compreensão e serenidade teve de revestir-se o Govêrno para atingir os objetivos visados, em consonancia com os anseios da Nação.

Os ataques injustos, as interpretações de má fé e o animo determinado de destruir, — inspirados de dentro e de fora das nossas fronteiras — não demoveram os governantes da linha correta de execução da Constituição, na defesa da Patria, da Lei e da Ordem.

Foi dito, e com muita verdade, que "todo mundo quer que os govêrnos sejam justos; e, poucos o são com os govêrnos".

No setor econômico-financeiro, o fato essencial de 1947 foi a contenção do surto inflacionista que o país vinha sofrendo nestes ultimos anos. A muitos técnicos se afigurava impossivel deter o derrame de papel-moeda, responsável pelas nossas grandes dificuldades, ainda não inteiramente vencidas.

Impunha-se, pois, como medida precipua, a sua paralisação. E isso o Govêrno tem conseguido: pela absorção de parte das receitas da exportação, mediante aquisição compulsória de letras do Tesouro, pela disciplina do crédito bancário; pela compressão das despesas publicas; e, indiretamente, pela própria importação. Não caimos no êrro da deflação, mas estamos prontos a admitir que tenhamos acentuado certas restrições, seja pela falta de um Banco Central, que permita discriminar melhor a politica de crédito, seja pela grave situação decorrente da inconversibilidade das moedas européias, que dificulta consideravelmente o financiamento da produção nacional de mercadorias exportáveis para a Europa, para a Asia, e, de certo modo, para a própria América do Sul.

Detida a inflação, e se fôr assegurado, em moeda arbitrável, o financiamento da exportação brasileira para aqueles Continentes, desaparecerá o desequilibrio do nosso comercio exterior.

No que diz respeito, porém, á Europa, só alcançaremos os beneficios de uma melhoria, na caótica e intranquilizadora situação por que passa, num plano de recuperação do comércio internacional.

Isto, porém, não depende sómente de nós, pois representa um problema de raizes universais.

A cessação da desvalorização interna do cruzeiro, a par do decréscimo do valor interno de outras moedas, dentre as quais o dólar, permite á nossa alcançar, no comercio internacional, uma relação de poder de compra mais equilibrada.

A corrente de importação que se registrou no ano de 1947 não decorreu, exclusivamente, do acumulo inevitável de importações não realizadas nos anos anteriores. No ano de 1946, presenciou-se um forte aumento de preços dos produtos de exportação, conjugado com o aumento ponderável de salários e vencimentos, inclusive o do funcionalismo publico, com a agravante da falta de correspondência de acréscimo de receitas tributárias adequadas. Essa massa do poder de compra em cruzeiros, aliada á relativa estabilidade de preços, que ainda perdurava nos Estados Unidos, não é estranha ao incentivo a compra de tantos produtos estrangeiros, que registra, em 1947, a estatistica de importação.

Não nos iludamos, porém, com certas facilidades que ora possamos presenciar. Há fragilidades em nosso intercambio, contra as quais não podemos deixar de nos precaver. Os recursos da nossa exportação são insuficientes. Ou procuramos outras fontes de exportação, ou havemos de substituir os novos acréscimos de compras com produção nacional, evitando, dêsse modo, o aumento crescente da importação.

Não é possivel escolher, com exclusividade, um ou outro caminho.

Não há duvida, porém, sôbre a conveniência e urgência de dotar o país de meios para incrementar a produção, através do reaparelhamento dos transportes, do aumento da produção de energia e da exploração do petróleo, cuidando simultaneamente da saude e da alimentação do homem brasileiro.

Saude, alimentação, transporte, energia e petróleo — são as balisas que devem orientar o nosso esfôrço de recuperação.

• • •

Se não sobrevierem fatores de perturbação, e se fôr mantida a mesma linha firme, o Brasil vencerá as dificuldades que o salteiam, por que já se tornam evidentes os primeiros sinais de estabilidade financeira do país.

Qualquer desvio, porém, na politica de disciplina e regeneração, determinará certamente a recaida funesta e descorçoadora que aniquila a confiança e sepulta as esperanças de saneamento financeiro. E' sob a influência desses justificados, temores que todos temos de nos pôr em guarda, em face das mais justas iniciativas que importem em aumento da despesa publica, circunscrevendo-as ao setor reprodutivo.

Isso não quer dizer que não devamos examinar a situação dos que vivem de salários e vencimentos. Mas é de fundamental importancia que tenhamos presente não ser possivel, sem novos aumentos de impostos, conceder aos servidores publicos um quinhão de melhoria nas aflições da vida cotidiana, a ser tirado das derradeiras disponibilidades do erário publico. Não me descuidei do aspecto humano do problema e entendi de reexaminar algumas ampliações ás medidas, já propostas pelo Govêrno, de amparo social aos servidores civis e militares da União, sem prejuizo do equilibrio orçamentário, que é o nosso primeiro dever para com a Nação.

Esta é a linguagem clara, sem subterfugios, inspirada na sinceridade e que não conduz a facilidades nem semeia ilusões.

Trabalhar e economizar é uma regra simplista mas verdadeira, que tanto se aplica aos particulares como á gestão do Tesouro comum.

• • •

A hora é, sem duvida, de sacrificios. Os males que nos fazem sofrer caem sôbre os flancos dos povos fracos, como sôbre as cabeças orgulhosas das nações outróra todo poderosas. O nosso dever de brasileiros é cerrar fileiras em tôrno dos interesses fundamentais da nacionalidade.

Na primeira Mensagem anual, dirigida ao Congresso Nacional, dei contas da situação de descalabro encontrada e dos velhos e dos novos problemas que se nos deparavam e continuam a ameaçar-nos. Pedi a colaboração de todos. Promovi o apaziguamento na esfera politica. A todos convoquei para uma obra impessoal, superior a contingências dos homens, dos partidos e das facções. O Govêrno não prometeu milagres, mas devoção ao trabalho, constancia, zêlo e vigilancia, nesta conjuntura da nossa História.

E assim tem o Govêrno cumprido o seu dever".

O Diretor da Divisão do Impôsto de Renda Fala ao DIARIO CARIOCA

Opiniões Contrrias á do Juiz Elmano Cruz — Os Ministros Orozimbo Nonato e Hahnemar Guimarães a Favor da Lei — Apelará Para o Tribunal de Recursos

Noticiamos ontem o mandado de segurança impetrado contra o Delegado Regional de Imposto de Renda do Distrito Federal, contra a cobrança do adicional de 2% sobre a renda, baseados na Lei 81.

Quem funcionou no processo foi o juiz Elmano Cruz, concedendo o mandado depois de longo parecer do qual demos ontem as linhas gerais.

Cabendo ainda recurso da decisão do Juiz da 1ª Vara da Fazenda Publica para o Tribunal de Recursos, procuramos ouvir o diretor da Divisão do Imposto de Renda, dr. Augusto de Bulhões, que assim se externou:

— "O mandado de segurança, impetrado contra o Delegado Regional do Imposto de Renda no Distrito Federal é, em ultima analise, fruto do ponto de vista individual do juiz da 1ª Vara da Fazenda Publica dr. Elmano Cruz. Puramente individual e passivel portanto de discussão".

OPINIÕES CONTRA

— "Esqueceu-se no entanto, o meretissimo juiz, continuou o nosso entrevistado que já existem outras opiniões igualmente abalizadas e em maior numero sobre o assunto. Dois ministros do Supremo Tribunal Federal, Orozimbo Nonato e Hanemann Guimarães já se externaram a respeito, num ponto de vista totalmente contrario".

NÃO CABE MANDADO

— "Afirmam estes dois ministros da nossa mais alta Côrte de Justiça que "não cabe mandado de segurança em materia constitucional". Assim sendo, a constitucionalidade da Lei 81 não podia ser objeto de mandado de segurança, partindo de um juiz de primeira instancia".

NO TRIBUNAL DE RECURSOS

Prosseguindo em suas declarações, disse ainda o diretor da Divisão do Imposto de Renda:

— "Recorreremos ao Tribunal de Recursos e tenho certeza, a constitucionalidade, da Lei 81 será devidamente provada. Basta aliás para corroborar tal constitucionalidade o fato de um grande numero de contribuintes estar pagando o adicional sem o menor protesto, aceitando "in-totum" a Lei 81".

JOGATINA DESENFREADA EM PERNAMBUCO E SÃO PAULO

Em Pernambuco o Secretario de Segurança Tomará Medidas Energicas — Um Telegrama do Deputado Osny Silveira ao Ministro da Justiça — Extinto no Rio Grande do Sul

RECIFE, 6 (Asapress) — A imprensa local traz farto noticiario e reportagens a respeito da jogatina que campeia livremente nesta capital.

O juiz de Menores em nota divulga que dezenas de proprietarios de barracas de tavolagem estão empregando menores de 21 anos. Entre os proprietarios destas barracas alguns são funcionarios da propria policia.

EM AÇÃO A POLICIA

RECIFE, 6 (Asapress) — O secretario de Segurança resolveu desencadear uma campanha contra o jogo que campeia aqui. Falando á reportagem declarou que a orientação e execução da campanha ficarão sob a sua direção direta. Pretende o secretario de Segurança realizar uma campanha energica identificando os responsaveis diretos e indiretos pela jogatina.

JOGO FRANCO EM S. PAULO

S. PAULO, 6 (Asapress) — O deputado Osny Silveira, da U. D. N., dirigiu o seguinte telegrama ao ministro da Justiça, sr. Adroaldo Mesquita Costa:

"Felicitando-o pela oportuna e patriotica circular aos governadores sobre o combate ao jogo lamento informar a v. excia. que a jogatina em São Paulo é franca e desenfreada, especialmente o jogo do bicho, sob a contemplação e tolerancia das autoridades policiais num proposital desrespeito á legislação federal vigente.

Como deputado á Assembléia Legislativa, e autor da emenda que extinguiu a loteria do Estado venho denunciando os constantes abusos sem o menor resultado pois as autoridades são coniventes com os contraventores.

Obrigo-me, sob pena de renuncia de meu mandato a comprovar estas afirmativas a pessoas de confiança de v. excia., esperando, em seguida, medidas energicas do Governo Federal para a manutenção do prestigio da autoridade sem falar nas consequencias morais e sociais do terrivel flagelo".

EXTINTA A JOGATINA NO RIO GRANDE DO SUL

O ministro da Justiça recebeu, ontem, do governador Valter Jobim, do Rio Grande do Sul o seguinte telegrama:

"Em resposta ao telegrama de vossa excelencia datado de anteontem, relativo ao combate que deve ser dado neste Estado ao jogo, apraz-me informar que no Rio Grande não campeia mais a jogatina.

Os clubes suspostos, que pediram mandado de segurança contra a proibição tiveram denegação unanime do judiciario. Enviarei copia a vossa excelencia do referido acordam. Atenciosas saudações. Valter Jobim, governador do Estado".

Promoções e Exonerações na Aeronautica

O presidente da Republica assinou, ontem na pasta da Aeronautica os seguintes decretos:

Promovendo "post-mortem" aos postos de 1º tenente os 2º tenentes aviadores Carlos Fernando de Schueler e Jaime Teixeira de Almeida, ambos falecidos em serviço no dia 28 de agosto de 1947.

Exonerando o tenente coronel aviador João Adil de Oliveira das funções de adido aeronautico junto ás Embaixadas do Brasil em Assunção, Paraguai e La Paz, na Bolivia.

Reforma da Legislação Civil e Comercial e do Codigo de Menores

O PROGRAMA DE TRABALHO DO MINISTRO DA JUSTIÇA PARA O CORRENTE ANO — VISITA DE CORTESIA DOS PROCURADORES E ADJUNTOS DA REPUBLICA

O sr. Adroaldo Costa ministro da Justiça, recebeu ontem em seu gabinete, a visita dos procuradores da Republica que foram levar ao referido titular os cumprimentos de Ano Novo.

Acompanhados do sr. Luiz Gallotti, procurador geral da Republica, compareceram os seguintes procuradores e adjuntos: Eduardo Bahouth, Justino Ribeiro, Nery Kurta, Mario Accioly, Machado Guimarães Valente de Lima, Plinio Travassos e Dionisio Silveira.

O titular da pasta da Justiça manteve nessa oportunidade cordial palestra com os procuradores, esplanando alguns pontos do seu programa para o corrente ano, no que diz respeito á importantes reformas em nossa legislação civil e comercial e Codigo de Menores.

CONTRA A PARTICIPAÇÃO NO LUCRO DÁS EMPRÊSAS

Ponto de Vista de Um Membro da Comissão Permanente de Legislação Trabalhistá

A Comissão Permanente de Legislação Trabalhista está agora a braços com a regulamentação do dispositivo constitucional que institui a participação dos trabalhadores nos lucros das empresas.

CONTRA A PARTICIPAÇÃO

Em uma dessas reuniões o sr. Arnaldo Sussekind, chefe do Serviço de Recreação Operaria, propusera que se enviasse uma mensagem ao Congresso sugerindo a reforma do texto constitucional que diz respeito á participação nos lucros das empresas.

Propôs mesmo, que fosse eliminado aquele artigo da Carta Magna.

Em resposta á pretensão do sr. Sussekind o ministro Morvan Dias de Figueiredo adiantou não se justificar tal pretensão de carater eminentemente intempestivo.

Modificações na Brasil Central

NOMEADO NOVO PRESIDENTE

O presidente da Republica assinou decretos exonerando Manuel José Ferreira, das funções de presidente da Fundação Brasil Central e nomeando para as mesmas funções o sr. Antonio Viçoso de Morais Jardim.

NOVO SECRETARIO

Ainda por ato do presidente da Republica foi nomeado o sr. Valdemar da Silveira para o cargo de secretario geral da Fundação Brasil Central.

A POLÍTICA

Reunião do Bloco Parlamentar Paulista

REUNIÃO DO DIRETORIO ESTADUAL DO PTB PAULISTA — O CASO DA URNA DE JURUJUBA EM NITEROI — REGRESSAM AO RIO NUMEROSOS DEPUTADOS PESSEDISTAS

S. PAULO, 6 (Asapress) — Sob a presidencia do sr. Novelli Junior, deverá se reunir hoje o novo bloco parlamentar de apoio ao governador Ademar de Barros.

Na ocasião o vice-governador fará uma ampla exposição dos entendimentos realizados no Rio para a pacificação do PSD de S. Paulo, ouvindo os seus correligionarios sobre a reestruturação daquele partido, encaminhando as sugestões julgadas necessarias ao embaixador Macedo Soares, presidente da Comissão Executiva pessedista.

DENTRO DE DOIS DIAS FALARA

S. PAULO, 6 (Asapress) — Procurado pela reportagem para falar sobre a situação politica em S. Paulo, o sr. Novelli Junior esquivou-se dizendo que dentro de dois dias concederá uma entrevista á imprensa.

REUNIÃO DO DIRETORIO ESTADUAL DO P. T. B.

S. PAULO, 6 (Asapress) — Foi convocada para o dia 20 do corrente uma reunião do Diretorio Estadual do P.T.B. para tomar conhecimento do relatorio do presidente e de instruções do Diretorio Nacional do Partido.

NO GABINETE DO MINISTRO DA JUSTIÇA

Estiveram, ontem, em conferencia com o ministro da Justiça, em seu gabinete, os senadores Ivo de Aquino, Ferreira de Souza, deputados Barbosa Lima Sobrinho, Argemiro de Figueiredo, Aluisio Ferreira, João Agripino e Jarbas Levi dos Santos.

HOUVE FRAUDE NA URNA DE JURUJUBA

Já é do conhecimento publico o resultado da eleição suplementar ao pleito municipal de 28 de setembro de 47, em Niteroi, de uma urna, no bairro denominado do Jurujuba. Obteve maoria de sufragios na renovação o Partido Republicano, fato que deu lugar á expectativa da perda de um vereador por parte da União Democratica, que é majoritaria, com 10 representantes.

Em seguida, porém, á apuração da urna, recorreu a UDN pois estava positivada a existencia de fraude, com a falsificação de assinaturas de eleitores. O Superior Tribunal Eleitoral, ao julgar o recurso, manifestou-se contrariamente ao mesmo, isto é, pela não existencia de fraude e pela validade da urna.

Agora, entretanto, o laudo pericial dos dois peritos nomeados pelo Tribunal Regional Eleitoral, srs. Edgard Simões Correia e Angelo Fioravanti Bittencourt, que vinham trabalhando há varios dias, conclui pela existencia positiva de fraude. Chegaram aqueles dois peritos, depois de acurado exame, á conclusão de que a assinatura do eleitor Mario Alves de Alencar Filho, foi falsificada, tendo o seu titulo eleitoral sido utilizado por pessoa estranha á seção correspondente. O laudo diz textualmente, que a falsificação foi inabil, agindo o falsificador sob a influencia da propria imaginação.

Diante da nova situação criada pelo laudo pericial autorizado pelas proprias autoridades eleitorais do Estado do Rio, modificará por certo o S.T.E. a sua decisão anterior, anulando os votos apurados na urna de Jurujuba.

O laudo pericial seguiu ontem para o Rio a fim de ser examinado pelo S.T.E.

REUNIÃO CONJUNTA DO CONGRESSO

O Congresso Nacional reunir-se-á em sessão conjunta, no proximo dia 14, para deliberar sobre o veto parcial oposto pelo presidente da Republica ao projeto de lei que dispõe sobre a moratoria á pecuaria.

DEPUTADO LICENCIADO

O deputado Deodoro de Mendonça, eleito na legenda do PSP do Pará, foi licenciado da Camara dos Deputados pelo prazo de 5 meses.

A ELEIÇÃO DO PREFEITO DE ITABUNA

SALVADOR, 6 (Asapress) — Constituiu grande surpresa o fato do candidato petebista a prefeito de Itabuna, bacharel Ubaldino Brandão ter sido eleito pela diferença de 200 votos sobre o candidato Alberto Galvão, da Coligação PSD-UDN, não havendo qualquer possibilidade de modificação no resultado, em face de dois recursos de duas secções anuladas.

CONTRARIA AOS INTERESSES COMUNISTAS

SALVADOR, 6 (Asapress) — O procurador geral Eleitoral, Moreira Caldas, manifestou-se favoravelmente á impugnação dos votos dados aos comunistas sob a legenda do PTN, sob a alegação de constituir fato indisfarçavel a burla, pois que os eleitos não fazem segredo da sua qualidade de comunistas, tanto assim que toda propaganda eleitoral processou-se dêsse modo.

PARLAMENTARES RETORNAM AO RIO

Regressou, ontem, pelo avião da linha paraense da Panair do Brasil, procedente de Fortaleza, o senador Plinio Pompeu Saboia Magalhães, representante do Ceará na Camara Alta.

De Belo Horizonte, retornaram os deputados pessedistas Juscelino Kubitschek de Oliveira e José Maria Alkmin. Tambem voltou, de Uberaba, o deputado João Henrique, do mesmo partido.

REGRESSA A S. LUIZ O GOVERNADOR MARANHENSE

S. LUIS, 6 (Asapress) — Regressou a esta capital o governador Sebastião Archer que fora a Caxias a fim de inaugurar a Recebedoria do Estado ali.

A' chegada, o governador foi alvo de grandes homenagens.

PREVISTAS AGITADAS SESSÕES NA ASSEMBLEIA DO PIAUI

TEREZINA, 6 (Asapress) — Prevê-se agitadas discussões na Assembléia Estadual sobre a lei organica dos municipios, organização judiciaria e, principalmente a lei que regula os crimes de responsabilidade do poder Executivo, aprovada na primeira sessão legislativa.

REUNE-SE AMANHÃ A ASSEMBLEIA DE S. PAULO

S. PAULO, 6 (Asapress) — A Assembléia Estadual que ha dias estava suspensa deverá voltar a se reunir amanhã novamente.

Segundo fomos informados um grupo de deputados pretende apresentar um requerimento pedindo o encerramento dos trabalhos do legislativo estadual ainda nesta semana.

A POSSE DOS PREFEITOS MUNICIPAIS

FORTALEZA, 6 (Asapress) — Por determinação do TRE deverão empossar-se, hoje todos os prefeitos municipais eleitos a 7 de setembro ultimo.

Desde o dia 1º de janeiro estão em funcionamento as Camaras Municipais de todo o Estado.

Desta maneira estará ainda hoje, completada definitivamente a reconstitucionalização deste Estado que se reintegra, assim no regime

(Conclue na 4a Pag.)

Diario Carioca

S. A. DIARIO CARIOCA

Diretoria: Horacio de Carvalho Junior, presidente; Danton Jobim, secretario; Martins Guimarães, gerente

PRAÇA TIRADENTES, 77 — Telefones: Direção: 22-3023 e 22-1785; Secretaria: 42-5571; Redação: 22-1559; Gerência: 22-3033; Publicidade: 22-3018; Oficinas: 22-0824

NUMERO AVULSO: Cr$ 0,50; aos domingos, Cr$ 0,50
Assinaturas: anual, Cr$ 90,00; semestral, Cr$ 50,00

SUCURSAL EM SAO PAULO
Rua Conselheiro Crispiniano, 40-6.º — Tel.: 6-4561

ANO XII — 7—1—1948 — N. 5.991

A Nossa Opinião

O EXÉRCITO E A NAÇÃO

O discurso que o general Canrobert da Costa pronunciou na A. B. I., em saudação á imprensa brasileira e um titulo de consagração para os que dedicam suas atividades e seus labores á ardua missão do jornalismo. Essa consagração atinge a todos, desde o mais graduado dos redatores ao mais humilde dos profissionais. A justiça que o sr. ministro da Guerra acaba de fazer, no seu curto mas expressivo discurso, serve de confortadora recompensa aos jornalistas, que exercem uma missão tão incompreendida e, ás vezes, tão malsinada pelos iconoclastas e pelos insatisfeitos.

Disse o general Canrobert: "Estamos aqui reunidos, os homens de inteligencia simbolizados na pena, que exerce o direito de critica ampliado pelo conceito moderno da democracia e os homens da força, simbolizados pelo sabre, que defende a força do direito". E adiante, declara o ministro da Guerra: "Em nome do Exercito Brasileiro, saudo a imprensa e agradeço tambem as expressões que lhe foram dirigidas, certo de que o Exercito, desde a fundação da nossa Pátria, desde os primórdios, tem, indiscutivelmente, colaborado com o povo, porque vem do povo, é do povo e emana do povo".

* * *

A' imprensa, realmente, dentro do amplo conceito de uma verdadeira democracia, cabe um papel social relevantissimo, não somente com seu direito de critica, como tambem com o seu dever de doutrinar o povo e educa-lo convenientemente. E' certo que no primeiro caso, jornais ha que se excedem, por vezes. Entretanto, são sempre preferiveis esses excessos do que o asfixiamento da liberdade de pensamento. Num regime em que a imprensa representa apenas o pensamento e a vontade de um homem ou de um sistema, deixará de existir a força criadora e realizadora do jornalismo.

O Exercito, em nosso pais, como bem acentuou o sr. ministro da Guerra, vem do povo, é composto do povo. E', por consequencia, uma corporação visceralmente democratica. Não será favor nenhum se afirmar que o Exercito brasileiro sempre foi uma sentinela das liberdades publicas. Jamais aspirou o poder, para dominar a Nação. Se por vezes teve de intervir na vida politica do pais, sempre fez questão de restaurar o poder civil e assegurar o seu prestigio.

Em 1831, sob o comando do inclito brigadeiro Lima e Silva, o Exercito levantou-se para consolidar a obra de 7 de Setembro. E, ao cair o primeiro imperador, as armas se recolheram aos quarteis, para que a Regencia dirigisse os destinos do Imperio. Caxias, na presidencia de dois gabinetes, foi o mais civil dos nossos estadistas. Na campanha da Abolição, os nossos soldados nobremente se recusaram a perseguir os escravos fugidos, dando uma alta demonstração de sua solidariedade humana. A 15 de novembro de 1889, Deodoro, no poder, procura a inspiração juridica de Rui Barbosa, para não errar. E, consolidado o regime, depois dos dias agitados do governo Floriano, a Republica reintegra-se na sua ordem civil com o apoio do Exercito. A 24 de outubro de 1930, esse mesmo Exercito assegura a vitoria da Revolução, mas não tem a ganancia do mando. O governo é entregue, ao sr. Getulio Vargas, que, no momento, representava o povo ansioso de uma nova era de justiça social e politica. A 29 de outubro de 1945, os nossos militares, ouvindo os clamores da Nação tiram do poder o mesmo Vargas, que se excedera no desempenho da sua tarefa histórica sonhando um consulado perpetuo que aberrava das nossas tradições e da nossa indole democrática.

* * *

Tem sido este o papel preponderante do Exercito brasileiro. Jamais ele constituiu no Brasil uma casta para tripudiar sobre o povo. A homenagem que a imprensa lhe prestou, na pessoa do general Canrobert da Costa exprime, portanto, o pensamento do povo brasileiro de que a imprensa — a 5.ª arma — tem sido, através de mil vicissitudes, uma legitima interprete.

BANCO ECONOMICO NACIONAL S. A.
Rua Mexico, 45 A — Rio
Descontos — Cauções — Depositos

Uma Exigencia Prejudicial

MAIS uma vez pedimos a atenção dos ministros da Guerra e do Trabalho para a exigencia da atual Lei do Serviço Militar, no que concerne á obtenção da Carteira Profissional.

De acordo com o decreto-lei que alterou o serviço militar, é obrigatoria a apresentação do certificado de reservista ou de alistamento para o fornecimento da carteira do Ministerio do Trabalho. A iniciativa, reconhecemos, teve a melhor das intenções, mas a pratica já veio mostrar os prejuizos incalculaveis que a exigencia trouxe aos nossos trabalhadores. Não tanto, nesta capital, onde as dificuldades podem ser contornadas sem violação da lei. Os trabalhadores do interior e que estão vivendo um grande drama.

Ainda ontem, tres homens estiveram nesta redação. Vieram de Goiaz, enfrentando uma viagem cheia de mil peripecias. Chegando ao Rio, conseguiram um emprego. Mas não podem trabalhar, porque o S.I.P., escudado na lei, lhes recusou a carteira profissional. Como esses tres homens, há milhares no Brasil que estão impossibilitados de ganhar o pão de cada dia.

O assunto, de que aliás já temos tratado por mais de uma vez, merece um cuidadoso estudo dos ministros da Guerra e do Trabalho.

BANCO ECONOMICO NACIONAL S. A.
Rua Mexico, 45 A — Rio
Descontos — Cauções — Depositos

Rondon

FOI dado o nome de General Rondon a uma praça desta capital, em cujo centro se inaugurou um busto do eminente sertanista.

Sempre fomos contrarios a homenagens dessa natureza prestadas a vivos. A bajulação nacional, fertil em expedientes, costuma colocar na cabeça dos poderosos do momento coroas de louros nem sempre merecidas. Cidades, ruas, monumentos, escolas, estradas, pontes, tudo serve de pretexto ás manifestações. No entanto, abandonando os postos, os homenageados logo são esquecidos, sua figura desaparece no anonimato, os aduladores fogem e a Nação constata que os homens tão alcandorados não mereciam aquelas honrarias, porque não prestaram á coletividade serviços realmente dignos da consagração.

Mas, no caso do general Rondon, a situação é diferente. Na altura da vida a que chegou, fora dos cargos e sem meios de distribuir favores, ele apenas apresenta ao pais a sua grande obra e o nobre exemplo de uma existencia toda dedicada ao Brasil. O seu indianismo o levou a demarcar fronteiras, determinar cursos de rios, estudar a flora, a fauna, o homem e o solo brasileiros, prestando assim colaboração de excepcional valor á nossa cultura. Desbravador do "interland", incorporou á nacionalidade dezenas de milhares de selvicolas, fazendo conhecidas as riquezas de imensa extensão do territorio nacional, que ele ajudou a delimitar.

Rondon, pela sua posição impar, merece em vida todas as homenagens. E' hoje uma gloria legitima do Brasil.

Orós Será a Redenção do Nordeste

NO momento em que se se estuda a questão de investimentos americanos no Brasil, não devemos esquecer o Nordeste. E que não poderá haver unidade nacional sem o desenvolvimento conjunto daquela região e do sul do pais.

As obras contra as secas não são apenas de natureza humanitaria. Acima de tudo têm carater eminentemente economico. As despesas feitas na zona revestem aspectos amplamente reprodutivos.

Vejamos, por exemplo, o caso do projetado açude de Orós. Represando um volume dagua duas vezes maior do que a baía de Guanabara, essa barragem proporcionará a irrigação das ferteis terras do vale do Jaguaribe. E note-se que esse verdadeiro mar mediterraneo ficará ao sul do Ceará, bem proximo das fronteiras de Pernambuco, Paraiba e Rio Grande do Norte, servindo, portanto, a milhões de habitantes dos quatro Estados nordestinos mais assolados pelas crises climaticas. A região se transformará no celeiro daquela parte do pais. Assim, os trabalhos do vale do Jaguaribe se projetarão até a zona de influencia do S. Francisco, completando um formidavel plano de desenvolvimento do centro-leste e nordeste do pais.

O sangradouro de Orós, segundo estudos já feitos, permitirá o aproveitamento de força para a eletrificação da Rede de Viação Cearense, que liga Fortaleza a Crato, nos Cariris, fornecendo luz para varias cidades, inclusive a capital do Estado.

Aí está um assunto digno do maior apreço. E para ele pedimos a atenção dos poderes Executivo e Legislativo e do proprio Estado Maior do Exercito, cujo sub-chefe, o general Juarez Tavora, nasceu proximo a Orós e conhece muito bem os problemas da construção e do aproveitamento do grande açude.

Credito Especial Para Pagamento de Gratificações

O Presidente da Republica assinou decreto abrindo, pelo Ministerio da Educação e Saude o credito especial de Cr$ ..... 8.167,00, para pagamento de gratificação de magisterio ao professor Helio de Souza Go[illegible].

Mauricio de MEDEIROS — Vencimentos de Professores

Os professores da Universidade do Brasil redigiram um memorial ao presidente da Republica expondo a situação ridicula de seu vencimento, 4.500 cruzeiros mensais, isto é, o vencimento do cozinheiro chefe do Hospital do Ipasel...

No memorial os professores expunham a evolução melancolica de sua situação na escala das funções do Estado. Depois de terem sido por lei equiparados nas honras e nos vencimentos aos desembargadores, são hoje equiparados nos vencimentos ao cozinheiro do Ipasel...

Precisamente nestes ultimos tempos vem-se falando em uma carreira de magistério. Ela existe, de fato, tecnicamente. Mas como tornar realidade pratica uma carreira em que o ultimo posto é tão miseravelmente pago.

Os generais — do Exército da Armada e da Aeronautica — julgam-se mal pagos porque recebem mensalmente 7.200 cruzeiros.

Que dizer dos generais do ensino, com os seus 4.500 cruzeiros?

Os generais têm todos uma comissão qualquer de comando o que lhes proporciona frequentemente moradia, gratificações especiais e condução oficial.

Os professores não têm nada disso. Todas as gratificações outrora concedidas por desdobramentos de turmas, trabalhos de exame ou trabalhos extraordinarios foram suprimidas e substituidas pela gratificação de magistério, só obtida depois de 10 anos de exercicio.

Um raciocinio simplista no tempo em que o Dasp preparava as respostas negativas da Ditadura, era o de dividir o vencimento menal de um professor pelo numero de aulas mensais e concluir que seu trabalho-hora era o melhor pago da Republica. Em consequencia, criaram-se obrigações suplementares ao professor, obrigando-o a dar um minimo de 18 horas semanais de presença na séde do seu ensino.

Esse é o regime atual. Entretanto, ainda há quem fale em 3 horas de aula por semana para dizer que os professores são regiamente pagos.

Mesmo que fossem apenas 3 horas de aula por semana, é licito perguntar se o trabalho de um professor se mede apenas pelo numero de horas em que ele se defronta com seus alunos!

Com mais de 30 anos de magistério, não me lembro de ter jamais dado uma aula de 50 minutos que não me custasse pelo menos 3 horas de trabalho em seu preparo.

Mesmo quando o professor não está lendo para preparar uma aula, ele está lendo para ampliar sua ilustração, rever seus conhecimentos, aperfeiçoar sua cultura.

Um professor que se limitasse a conquistar uma cadeira e não mais estudasse, ficaria em pouco tempo desmoralizado perante seus alunos e mais atrasado do que eles.

Tomem-se em consideração os preços atuais de moradia — uma moradia para um professor em que há pelo menos um aposento suplementar destinado aos livros. Veja-se o custo diario da alimentação de uma pequena familia de 3 pessoas. Computem-se ordenados de empregados educação de filhos, vestuario para a familia, e depois diga-se francamente se é possivel um professor viver de seus vencimentos de professor!

Tem de fatalmente entregar-se a outras atividades, com evidente sacrificio do ensino.

O presidente da Republica ouvindo trechos esparsos do memorial dos professores declarou que achava justo o pedido e prometeu estudar o assunto.

Já é tempo de ter concluido esse estudo e de mandar ao Congresso mensagem em que formule suas conclusões.

Peron triplicou os vencimentos dos professores. Nós não queremos tanto. Desejamos apenas ser um pouco mais que cozinheiros de Hospital.

A Opinião dos Nossos Leitores

PERDENDO AGUA

Pode parecer incrivel mas, segundo informa um nosso leitor, a casa n. 117, da rua Barão de Santo Angelo, está desabitada e, o que é pior, tem as torneiras abertas, perdendo diariamente alguns mil litros cubicos de agua, em prejuizo dos outros moradores da rua.

Diante da perda diaria do precioso liquido — principalmente nesta quadra de calor — os demais moradores da referida rua fizeram um apelo ao proprietarios do prédio em questão. Solicitaram que o mesmo, de posse das chaves, fechasse as bicas, pondo termo áquele desperdicio diario. E, qual não foi o espanto dos moradores. O homem não deu ouvidos ás reclamações e a agua continua sendo perdida, em prejuizo de todos os moradores da rua Barão de Santo Angelo.

Diante da situação e do indiferentismo do proprietario, apelam os moradores para o DIARIO CARIOCA.

Desta coluna, encaminhamos o protesto para o Departamento de Aguas e Esgotos da Prefeitura, lembrando que, numa epoca de economia, não seria pedir muito que aquelas autoridades municipais fechassem o registro do predio n. 117, da rua Barão de Santo Angelo uma vez que o predio se encontra desabitado.

LICENÇA PREVIA

Da São Paulo, recebemos uma carta, do sr. Antonio de Barros, verberando contra o projeto que transita no Congresso Nacional, instituindo o regime de licença prévia para a importação de produtos e mercadorias. Após fazer criticas á industria paulista que considera obsoleta lembra "nosso pais, tomando parte num conclave reunido em Paris para discutir as bases de redução de tarifas aduaneiras visando o maior intercambio entre os paises do mundo como auxilio reciproco para combater a inflação e a fome e tenha dado sua adesão ou concordado com a medida, venham neste mesmo momento os politicos brasileiros aprovar uma lei em franco desrespeito áqueles principios aprovados recentemente, na velha Europa".

Afirma que o comércio não está satisfeito pois a licença prévia é anti-democratica. Chama a atenção para o projeto que, segundo afirma, deve merecer um acurado estudo da parte de todos, inclusive de membros do Congresso.

PÉ DE COLUNA

HÁ QUALQUER COISA DE PODRE NO PIAUÍ

POMPEU DE SOUSA

Passa da conta este caso do Piauí. E, na verdade, por mais que se defenda o ponto de vista de que os casos regionais não devem interferir no campo da politica nacional, onde laboriosamente se compõe este interminavel acordo inter-partidario — este do Piauí seguramente que o deve. E, afinal, bem considerado, este caso do Piauí e, na realidade, um caso nacional. Tais as suas proporções, as proporções morais, isto é, imorais, de sua imoralidade. Que num pais onde coisas tais acontecem, como no reino daquele principe maluco cuja tragedia vou daqui a pouco assistir pelos estudantes do Teatro do Estudante, há qualquer coisa de podre. E há mesmo. E um sintoma do pais, da situação. E se não se curam tais sintomas, como curar o resto?

Porque, na verdade, é demais, passa da conta. Já não digo pelo que se incluiu na Constituição estadual com endereço certo, quase com os nomes proprios. Uma Constituição feita sob medida para um Estado que, por um lado, tem um governador pessoalmente eleito por sua grande ascendencia moral, na legenda dum partido; e, por outro lado, uma assembléia em que o partido adverso possui maioria de um voto, e, com este voto, decide tudo, inclusive anula a existencia do Poder Executivo, pois, pela Constituição piauiense, como pela cearense (caso correlato), os vetos do Executivo estadual não necessitam, para serem recusados pela assembléia, da maioria de dois terços, mas apenas de maioria, embora este não seja o exemplo da federal nem este o criterio que ela mesma estabelece para os poderes municipais, onde a recusa do veto volta a precisar de maioria de dois terços. Dois terços no federal, dois terços no municipal, mas no estadual não. No estadual, maioria apenas, o que significa praticamente supressão do instituto do veto supressão do Poder Executivo, o qual deixa, desta forma, de ter qualquer atribuição capital.

Sem falar nas dificuldades que botaram na Constituição de proposito para com ela não se poder governar, como se Constituição fosse corrida de obstaculos. Como, de resto, na Constituição cearense tambem, um pouco na mineira. Sem falar nas outras coisas com endereço, quase com nome: ficam legalizados definitivamente todos os atos dos interventores, mesmo os ilegais; ficam anulados todos os atos a partir do dia tanto de tanto (o da posse do governador), mesmo os mais legais.

Não falo destas coisas. Falo desta tentativa de decretar o "impeachment" contra o governador. Por nada, apenas porque o governador não cumpre ilegalidades, inconstitucionalidades da Constituição. Inconstitucionalidades declaradas pelo Supremo Tribunal Federal; outras "sub-judice" do Supremo, pendentes de declaração, mas não menos evidentes.

Para o "impeachment", entretanto, seria preciso reformar a Constituição, a propria Constituição que já haviam feito sob medida. Mas para a reforma constitucional, careciam de discussão e aprovação por duas sessões legislativas, quer dizer, dois anos, portanto. Não se apertaram: convocaram duas sessões legislativas extraordinarias, uma dias depois da outra, como se fossem duas sessões apenas da assembléia. Assim mesmo, para não perder tempo, aprovaram a lei do "impeachment" antes de aprovada a reforma constitucional em que se baseia, sem que ela exista ainda.

Um amontoado, pois, de ilegalidade, de imoralidade, de falta de vergonha. Claro que, depois, o Supremo anulará tudo, declarará tudo isso inconstitucional. Mas não importa á gente que está fazendo a coisa: o que lhes interessa é afastar o governador nas proximidades e durante as eleições que se realizem daqui a pouco. De qualquer maneira. Enquanto ele prova, perante o Supremo, que não é elefante — os patifes fazem eleições e seguramente as ganharão, porque hão de certamente usar, no pleito, os mesmos processos.

Pelo que tapemos o nariz, pois seguramente há, como se vê, qualquer coisa de podre no Piauí. Mas, decerto, não apenas no Piauí.

Nomeado Ex-Expedicionario

O presidente da Republica assinou decretos nomeando os ex expedicionarios: Geraldo Jacinto Veloso para exercer, interinamente, o cargo de almoxarife classe G. do Departamento de Correios e Telegrafos; e Aluisio de Lobão Veras para exercer interinamente, o cargo de pratico rural, classe D. do Ministerio da Agricultura.

Despacharam Com o Presidente da Republica

O presidente da Republica recebeu em despacho, ontem, os ministros Clovis Pestana e Raul Fernandes, respectivamente, da Viação e das Relações Exteriores, e em conferencia o presidente do Conselho Nacional de Imigração e Colonização, sr. Jorge Latour, e o diretor geral do Departamento Administrativo do Serviço Publico, Mario de Bittencourt Sampaio.

No Catete a Primeira Turma do Instituto Rio Branco

O embaixador Lafayette de Carvalho e Silva, diretor do Instituto Rio Branco, foi, ontem recebido em audiencia pelo presidente da Republica, a quem apresentou os srs. Sergio Mauricio Correia do Lago, Otavio Lins de Berenguer Cesar, Paulo Amelio do Nascimento Silva e Helio da Fonseca e Silva Bittencourt, os quais acabam de concluir o curso de preparação á carreira diplomatica no estabelecimento de ensino especializado criado pelo general Eurico Gaspar Dutra.

Pelos Bons Serviços Prestados Em 1947

O AGRADECIMENTO DO GEN. ZENOBIO DA COSTA A VARIOS OFICIAIS GENERAIS

O general Zenobio da Costa, comandante da Zona Leste e 1.ª Região Militar, em seu diario de ontem, "agradece os assinalados serviços prestados em 1947 á 1.ª Região Militar pelos generais Odilio Denys, Mario Ramos, Paulo Figueiredo, Otavio Maza e Azambuja Brilhante, respectivamente comandantes da 1.ª Divisão de Infantaria e da Artilharia de Costa, sub-comandante da 1.ª D. I., comandante da A. D. 1 e da Divisão Blindada. Sinto-me honrado em ter sob o meu comando tão brilhantes generais que, pela cultura, inteligencia, capacidade de trabalho e patriotismo vêm, de modo eficiente, concorrendo para o elevado conceito que goza, no seio do Exercito e no da opinião publica, a 1.ª Região. Louvo, pois, os generais acima mencionados pelos relevantes serviços prestados á 1.ª Região no transcurso do ano que findou. Autorizo-os a elogiarem, em meu nome, os seus comandados que, disso, se tornaram merecedores".

Pagamento de Diferença de Gratificações de Magisterio

O Presidente da Republica assinou decreto abrindo, pelo Ministerio da Educação e Saude, o credito especial de Cr$ ..... 8.229,20 para pagamento de diferença de gratificação de magisterio ao professor Atalibа Uchôa.

Credito Suplementar Em Reforço de Dotações

O Presidente da Republica sancionou decreto do Congresso Nacional, autorizando o Poder Executivo a abrir, pelo Conselho Nacional de Aguas e Energia Eletrica o credito suplementar de Cr$ 24.000,00 em reforço de dotações das Verbas Pessoal e Material.

Crédito Suplementar de 13.000.000,00 ao Ministerio da Guerra

O Presidente da Republica assinou decreto abrindo ao Ministerio da Guerra o credito suplementar de Cr$ 13.000.000,00 em reforço da dotação para comissões e despesas no exterior.

Exportação de Tabaco

O Presidente da Republica assinou decreto aprovando as especificações e tabelas para a classificação e fiscalização da exportação de tabaco em folha do Estado de Santa Catarina.

Esperado o Principe Axel, da Dinamarca

E' esperado por estes dias nesta capital, Sua Alteza Real o principe Axel, da Dinamarca.

O principe Axel é almirante da Marinha Real Dinamarquesa e é esperado no Rio dia 9 do corrente, pelo avião da Panair das 9.45. Nesse mesmo dia, o ministro da Dinamarca oferecerá ao visitante um almoço para o qual foi convidado o sr. Raul Fernandes, ministro das Relações Exteriores.

Trens Para as Estações de Aguas

A Central do Brasil fará trafegar comboios especiais para as estações de aguas do sul de Minas Gerais. Os trens começarão a circular no dia 15 e o trafego será feito até o dia 15 de abril.

Os comboios constarão de cinco carros de primeira classe, com um total de 240 lugares que correspondem a um numero igual de vagões da Rêde Mineira de Viação estando assegurados os mesmos numeros correspondentes ás poltronas de ambas as estradas de ferro. A venda será efetuada com 10 dias de antecedencia não havendo emissão de meia passagem.

Os menores de 3 a 12 anos pagarão passagem inteira.

A partida do trem da estação D. Pedro II será ás 6.30 horas.

Parlamentar Paulista Reunião do Bloco

(Conclusão da 3a pagina)

democratico, ne que foi afastado há 10 anos pelo governo ditatorial.

A UDN alcançou nas eleições municipais uma grande vitoria, o que vem atestar o prestigio que goza o partido do brigadeiro em nosso Estado.

Em nossa capital, de acordo com o programa traçado a posse do prefeito dr. Acrisio Moreira da Rocha verificar-se-á ás 16 horas.

A's 15 horas terá inicio um grande cortejo de automoveis que acompanhará o prefeito da sua residencia até o Teatro José de Alencar onde o novo edil assinará o termo de compromisso legal perante a Camara de Fortaleza.

A's 16 horas dar-se-á a transmissão do cargo [illegible] a Prefeitura o Palacio Iracema.

DE VIAGEM PARA A CAPITAL DA REPUBLICA

FORTALEZA, 6 (Asapress) — Seguiram ontem para a capital do país, o senador [illegible] Pompeu, o qual demorar-se-á nessa cidade mais de 1 mês, e o professor João Hipolito Campos Oliveira que fará um curso de aperfeiçoamento no Instituto de Geografia do Rio de Janeiro.

Fundado um Novo Partido Político na Italia

VAI CHEFIA-LO O EX-PRIMEIRO MINISTRO NITTI

ROMA, 6 (De Norman Montellier, da United Press) — Francesco Nitti, lider liberal e ex-primeiro ministro da Italia anunciou a formação de um novo partido da classe média, integrado por direitistas e liberais desgostosos, e com o qual ha esperanças de se forjar um instrumento capaz de lograr o equilibrio do poder, após as eleições gerais do proximo mês de abril.

O velho lider italiano disse ainda que "o novo bloco nacional não será reacionario nem revolucionario, mas tão somente um terceiro partido, que se destina a ser a força reguladora e moderadora entre os comunistas e democratas cristãos, partidos que não poderão contar com maioria suficiente para governar por si mesmo".

Com esta coalisão de membros do Uomo Qualunque, do Partido Liberal e dos cidadãos independentes, intensificou-se a tendencia para consolidar os partidos italianos em quatro principais movimentos politicos.

Com efeito, as manobras eleitorais, bem como as continuas greves e demonstrações comunistas, criaram os seguintes quatro grandes partidos: Democrata Cristãos — unico grande partido independente que obteve pouco mais de oito milhões de votos nas eleições de junho. Frente Popular Democrata — integrada por comunistas e socialistas de esquerda, além dos trabalhistas e acionistas; Bloco Nacional — formado pelos liberais e pelos membros do Uomo Qualunque, que aspira ainda a atrair todos os neo-fascistas, direitistas e independentes; Socialistas da Ala Direita e Republicanos — grupos situados à esquerda do centro e que contam com representação no atual governo.

Francesco Nitti disse ainda que o Bloco Nacional surgirá como uma "necessidade" ja que "devido aos dois grandes movimentos em choque, haverá sempre no parlamento elementos equidistantes, isto é, os comunistas e os democratas-cristãos". Em seguida Nitti continuou: "Consequentemente surgirá um choque que só poderá ser contrabalançado por um grande partido do centro".

Com a comunicação feita pelo sr. Nitti intensificou-se a campanha eleitoral, tendo o orgão da Ação Catolica repelido o ataque feito pelo lider comunista Togliatti ao Vaticano que foi tachado de fomentador de guerras. Aquele orgão disse ainda que Togliatti apenas se resolvera a tirar a mascara, com a qual havia pretendido simular o desejo de se manter em bons termos com a Igreja Catolica na Italia.

RESUMO TELEGRAFICO INTERNACIONAL (U P. e I.N S.)

PREDIÇÕES DO ALMIRANTE CHESTER NIMITZ SÔBRE UMA GUERRA FUTURA

Discurso de Truman Perante o Congresso dos Estados Unidos — Os Trabalhadores Farão Oposição á Candidatura Wallace — Protesto da Iugoslavia Contra os Estados Unidos

Em declarações feitas ontem em Washington, o almirante Chester Nimitz predisse que em qualquer guerra futura aos Estados Unidos dependerão, em principio, de suas forças de mar e de ar.

DISCURSO DE TRUMAN PERANTE O CONGRESSO DOS ESTADOS UNIDOS

Soube-se, através um despacho telegrafico remetido de Washington, que o Congresso dos Estados Unidos se reuniu ontem para a sua segunda sessão regular da octagésima legislatura, sendo os trabalhos preliminares nas duas casas exclusivamente rotineiros, pois as atividades parlamentares só terão inicio, verdadeiramente hoje, quarta-feira, á uma e meia da tarde, quando o presidente Truman lerá, pessoalmente, um discurso ao Congresso, indicando-lhe o que poderá fazer pelos Estados Unidos e pelo mundo.

OS TRABALHADORES FARÃO OPOSIÇÃO A' CANDIDATURA WALLACE

O sr. William Green, presidente da Federação Norte-Americana de Trabalho, externou, ontem, a sua opinião pessoal de que "o trabalho organizado em geral" opor-se-á á candidatura Wallace á presidencia da Republica, por um terceiro partido.

O sr. Green fez essas declarações no decorrer de uma entrevista á imprensa, durante a qual lançou novo ataque contra o senador Robert Taft, tambêm aspirante á candidatura para presidente pelo Partido Republicano.

Almirante Chester Nimitz

PROTESTO DA IUGOSLAVIA CONTRA OS ESTADOS UNIDOS

Foi estampado, ontem, pela imprensa de Belgrado, o texto da nota entregue ao Departamento de Estado norte-americano pelo embaixador iugoslavo sr. Sava Kosanovitch, protestando contra o fato de que as reservas de ouro da Iugoslavia ainda não haviam sido liberadas dêsde o inicio da guerra.

VAI INVESTIGAR O PROGRESSO DOS COMUNISTAS NA ZONA DO CANAL

O presidente do Comitê de Relações Exteriores da Camara de Representantes dos Estados Unidos, sr. J. Parnell Thomas, confirmou as noticias relativas á sua intenção de visitar o Panamá, a fim de investigar os progressos que os comunistas estariam fazendo na zona do Canal.

AS NAÇÕES AMERICANAS RECONHECERÃO O ATUAL GOVERNO DA NICARAGUA

Falando á imprensa de Washington, o dr. Guillermo Sevilla Sacasa declarou que o reconhecimento do atual governo nicaraguense pelo Haiti poderá ser seguido, em próximo futuro, por ações semelhantes da parte de outras nações americanas.

O sr. Sevilla Sacasa é genro do general Anastassio Somoza ocupando o posto de embaixador da Nicaragua nos Estados Unidos até que o Departamento de Estado declinou de reconhecer o governo nicaraguense instalado depois do golpe de estado de maio passado.

ATENTADO CONTRA A AÇAO CHILENA ANTI-COMUNISTA"

Revela um telegrama de Santiago do Chile que, na madrugada de ontem, verificou-se um atentado contra um local anti-comunista denominado "Ação Chilena Anti-Comunista", situado na rua dos Orfãos, esquina de Manuel Rodrigues.

De uma "camionete" em marcha, foram arrojadas algumas bombas sobre as portas do predio, ocasionando danos consideraveis a uma da janelas e quebrando os vidros de diversas casas vizinhas pelo efeito da explosão.

Não se registaram vitimas pessoais, pois á hora do atentado a zona estava deserta.

EXTERMINADOS DUZENTOS MUÇULMANOS DAS FORÇAS IRREGULARES

Anunciou, um comunicado do exército indiano, dado á publicidade na manhã de ontem, que haviam sido exterminados duzentos irregulares muçulmanos, dentre os quatrocentos que atacaram Naussera, em Cachemir.

Os atacantes envergavam uniformes e capacetes de aço.

O mesmo comunicado revelou, ainda, que os muçulmanos atacaram com metralhadoras, morteiros e artilharia.

ADVERTENCIA A' INDIA E O PAKISTAO

Fernand van Langenhove, presidente do Conselho de Segurança, advertiu, oficialmente, a India e o Pakistão que se abstenham de incitar novos disturbios em suas fronteiras, enquanto as Nações Unidas estudam os passos a serem dados para pôr fim ao derramamento de sangue entre os muçulmanos e indus de Cachemira.

MORTO A TIROS UM OFICIAL BRITANICO

Um oficial foi ontem, em Jerusalem, atacado a tiros e morto por um grupo de arabes, por ter transposto os obstaculos disposto em determinado cruzamento da estrada de Acre.

O MOTIVO DA ABDICAÇÃO DO REI DA RUMANIA

LAUSANE, Suiça, 6 — (Por Kingsbury Smith, do International News Service) — Fontes intimas do ex-rei Miguel, da Rumania revelam que a causa imediata da abdicação do jovem monarca foi uma ameaça do governo de Bucarest, dos mandos pelos comunistas de que, na cadeia, milhares de pessoas, e de desencadear uma guerra civil na Rumania.

Informa-se que tais foram os termos em que se apresentou a Miguel — jovem impressão, nível de 26 anos de idade — a dura alternativa que o obrigou a abdicar, preparando-se o caminho para a criação de um regime favorecido pelo Kremlin na terra dos seus antepassados.

Esta noticia constitui a primeira revelação concreta a respeito dos verdadeiros motivos que induziram o monarca a renunciar ao trono dos seus maiores, tanto em seu nome como no dos seus herdeiros e sucessores. Pouco antes de se fazer esta revelação, um membro do séquito real declarou que os representantes deste continuam participando em negociações com o governo comunista de Bucarest, destinadas a um acordo financeiro em favor do ex-rei.

Entretanto, Jacques Vergotti, assistente do ex-rei, negou todo fundamento a certos rumores que circulam na Rumania de que a abdicação do ex-rei obedecera á sua decisão de casar-se com a princesa franco-dinamarquesa Ana de Borbon y Parma.

Disse o militar: "Sua majestade desmente que tais rumores sejam totalmente desmentidos, como carentes de fundamento". Em seguida negou também que Miguel tivesse saído de Bucarest com uma fortuna de... 1.000.000 de dolares, num vagão cheio de objetos e artigos de grande valor. Disse que tais rumores eram fantásticos. Qualificou também de "infame" a noticia publicada pela imprensa francesa de um menino de seis anos que viria ser o filho do ex-rei e que era filho ilegitimo de Miguel.

"Trata-se, na realidade, do filho de um dos administrador, dos bens da monarquia rumena".

Explicou o ajudante de ordens do rei que este se viu premido pelo seguinte dilema: ou renunciava ao trono dos seus maiores assumia a responsabilidade pela prisão de vários milhares de rumenos. Na esperança de livrar o seu povo dos estragos de uma guerra civil, Miguel viu-se obrigado a renunciar.

INSOLENCIA DE TOJO PERANTE O TRIBUNAL

TOQUIO, 6 — (Por John Rich, do International News Service) — O Ministro do Japão, Hideki Tojo, revestindo-se novamente da tunica de heroi que ele mesmo criou, proclamou hoje perante o tribunal que o julga como criminoso de guerra que acredita com sinceridade ter atuado justamente, ao levar o Japão a uma segunda guerra mundial.

O militarista japonês que corre o risco de ser condenado a morrer na forca por ter perturbado a paz no Pacifico, insistiu em não ter cometido nenhuma falta legal ou moral, ao adotar a atitude que desempenhou no ataque a Pearl Harbor.

O dirigente nº 2 do desaparecido Eixo, pequenino e calvo, fez a seguinte declaração perante o tribunal aliado do Extremo Oriente — "Estou convencido de que não cometi nenhuma falta. Fiz o que justa e moralmente estava chamado a fazer".

Ante esta declaração, o promotor chefe, Joseph Keenan, apressou-se a perguntar ao acusado: "Pergunto-lhe então, se fosse absolvido, se sentiria justificado perante os seus amigos e voltaria a agir da mesma maneira?"

O presidente do Tribunal, todavia, não permitiu que se fizesse esta pergunta. A todo o transe defendeu o Imperador. Insistiu em que nunca discutiu os planos do ataque a "Pearl Harbor" com Hirohito embora confiasse que o Imperador tinha aprovado de "dentes fechados" a guerra no Pacifico.

Interrogado por Keenan Tojo admitiu que a frota niponica tinha seguido por mar para efetuar o ataque de surpresa contra Pearl Harbor antes de se receber qualquer mensagem de Washington, em novembro de 1941.

A admissão de hoje de que o Japão realizou o primeiro ato de guerra no Pacifico, quando se desenvolviam negociações de paz em Washington, refutou uma alegação anterior de Tojo no sentido de que a nota de Hull foi uma das ações do governo de Washington que "forçou o Japão a recorrer a uma "guerra defensiva."

Tojo acentuou que nunca tratou com Hirolto sobre os planos para o ataque a Pearl Harbor, acrescentando que tal coisa era da incumbencia dos chefes do Estado-maior do Exercito e da Marinha.

O "Informador" do Rei

LONDRES, 6 (BNS) — A recente nomeação de mr. Ernest Popplewell, representante de Newcastle na Camara dos Comuns para vice-camareiro da Casa Real, veio chamar a atenção para um antigo costume britanico.

Como vice-camareiro, mr. Popplewell tem a obrigação de ser o "informador" do rei na Camara dos Comuns, escrevendo um resumo da sessão e enviando como mensagem particular á Sua Majestade, pelo telegrafo.

Esse costume vem do tempo de Jorge III e deve ao fato do rei ser a unica pessoa no mundo que não pode assistir a um debate na Camara dos Comuns.

O ultimo soberano que visitou a Camara foi Carlos I e, como é bem sabido, sua visita não teve consequencias muito agradaveis.

Na biblioteca do Palacio de Bukingham estão conservados os relatorios enviados durante mais de cento e cinquenta anos e que constituem um documentario interessantissimo.

O estilo empregado pelos diversos cronistas varia consideravelmente, sendo dos mais interessantes os relatorios enviados por Disraeli.

Geralmente, o relatorio é escrito ás primeiras horas da manhã e em certa ocasião a rainha Vitoria ficou admirada abrindo a caixa do correio e encontrando não somente o relatorio como também um cachimbo esquecido por Lord Randolph Churchill, pai de Winston Churchill.

O ENSINO

PARTICIPAÇÃO DO BRASIL NO IV CONGRESSO SUL AMERICANO DE QUÍMICA

No próximo mês de março do corrente ano terá lugar, em Santiago do Chile, o IV Congresso Sul-Americano de Quimica, estando a Sociedade Brasileira de Quimica encarregada de coordenar os trabalhos de brasileiros que serão apresentados no referido Congresso.

Nêsse sentido a referida Sociedade se dirigiu ao general Eurico Dutra, presidente de Honra do certame, solicitando fosse recomendado aos diferentes Ministérios que obtivessem das suas Instituições Cientificas e Tecnologicas apresentação do maior numero de trabalhos.

Encaminhado o pedido acima ao Ministério da Educação e Saude, o titular dessa pasta, professor Clemente Mariani não só se dirigiu ás Instituições Cientificas e repartições técnicas subordinadas á sua pasta, recomendando fossem atendidas as solicitações da Sociedade Brasileira de Quimica, assim como se dirige, por nosso intermedio, ás demais agremiações cientificas brasileiras no sentido de que o Brasil possa apresentar o maior numero possivel de trabalhos naquele conclave.

PROCUREM SEUS DIPLOMAS

Na Diretoria do Ensino Comercial acham-se aguardando o pagamento da taxa respectiva, os processos abaixo, referentes a registos de diplomas, já deferidos e protocolados em nome dos seguintes requerentes:

58.329-43 — Rubens Marmore; 74.354-43 — Celio Dias da Cruz; 52.378-44 — Miguel Angelo Nolaroberto; 58.338-44 — Alvaro Joaquim dos Santos; 85.026-44 — Tyndaro de Menezes; 18.798-45 — Osvaldo Dias da Silva; 49.174-45 — Benedito Francisco de Melo; 53.068-45 — Eunice Silveira; 57.750-45 — David Alves; 69.776-45 — Dino Brassac; 77.499-45 — Lamartino Cardoso; 81 811-45 — Mario Garcia; 82.390-45 — Ricardo Sergio Mayorga; 13.094-46 — Mario Kamasmie; 29.176-46 — Moribe Iochito; 45.787-46 — Luiz Lino Ribeiro; 61.252-46 — Ella Moniz Mazza; 77.406-46 — Flavio Roque da Silva; 97.068-45 — Divo Guiza; 102.848-46 — Luiz Gonzaga de Vasconcelos Augusto; 1.209-47 — Tealmo Wurzius; 3.034-57 — Amadeu Nunes de Azevedo; 12.000-47 — José Marujeiro de Matos; .... 14.605-47 — Ivan Steigleder; .. 20.260-47 — Avelino de Paula Gomes Filho; 20 496-47 — Delfim Salum de Oliveira; 20.598-47 — Antonio Arisi; 28.406-47 — Jairo de Oliveira Costa; .. 33.873-47 — Walchiria de Andrade Alvarenga; 33.097-47 — Ocridalino Nery Leite; 34.063-47 — Henrique Danemberg Filho; 34.961-47 — Vicente Mazzucci Neto; 37 225-47 — Odilon Viana Gazes; 37.227-47 — Livia Viana Cazes; 37.766-47 — Evaldo Alves de Paulo Antunes; 39.551-47 — Luiz de Oliveira Lana; 44 077-47 — Euclides Berlono Marques; 44.960-47 — Alfredo de Castro; 47.649-47 — Adelino Mendes; 47.651-47 — Jorge Rufino Pereira; 50.621-47 — José Matar; 50.622-47 — José Adib Chalela; 50.623-47 — Lealdino Besseguto; 50.624-47 — Candido do Vale; 50.625-47 — Serafim Bernardo; 51.460-47 — Afonso Pereira; 54.277-47 — Armando Peixoto Rocha; 55.597-47 — Orlando de Souza; 66.919-47 — Manuel Bernardo; 80.465-47 — Altamir Bezerra de Vasconcelos; 80.788-47 — Justo Romero e 82.564-47 — Orlando Pinto de Carvalho.

CURSOS DO DEPARTAMENTO NACIONAL DA CRIANÇA

Amanhã, ás 10 horas, na séde do Departamento Nacional da Criança, á rua Senador Dantas n. 14 (11.º andar) será realizada a prova de seleção á admissão no Curso de Puericultura e Administração do Departamento Nacional da Criança do Ministério da Educação e Saude.

"Ambassador" Confirma as Expectativas na Experiencia

LONDRES, 6 (BNS) — Depois de dois meses de voos de experiencia o bimotor "Ambassador" da Airspeed está correspondendo francamente ás expectativas.

As velocidades obtidas corresponderam quase exatamente ás que tinham sido previstas. Com o peso total de 36.000 libras e voando a 5.300 pés de altitude, o "Ambassador" alcançou uma velocidade de 264 milhas por hora, isto é, apenas três milhas por hora, menos do que fora previsto. A altitude mais elevada, com um peso de 33.000 libras, a velocidade é apenas de uma milha por hora menor do que a prevista.

Atingiu-se presentemente uma fase na qual é possivel para o piloto manobrar o aparelho na decolagem em condições simuladas de defeito nos motores e voar a uma velocidade de menos de 110 milhas por hora, que corresponde a 16 milhas por hora menos que a velocidade minima calculada para decolagens de emergencia.

O protótipo está ainda sendo submetido a uma série de experiencias e a Airspeed confia que o avião mostrará varias vantagens sobre as previsões. De qualquer maneira os resultados obtidos já são muito satisfatorios em comparação com os resultantes geralmente alcançados em experiencias semelhantes.

Decresce a Mortalidade Infantil na Inglaterra

LONDRES, 6 (BNS) — Os dados oficiais ultimamente publicados revelam que a Grã-Bretanha conseguiu dois novos recordes na estatistica demografica, no terceiro trimestre do ano que acaba de findar. Tanto o indice de mortalidade infantil como o de nati-mortos são os mais baixos até hoje registrados. Houve somente . 5.500 casos de nascimentos sem vida e que representa 22.7 em mil nascimentos. Essa proporção revela uma grande diminuição, mesmo em comparação com os algarismos de antes da guerra. E' 38% menor do que a verificada no periodo correspondente em 1937.

Os nascimentos com vida registrados ultrapassaram em .. 3.500 os verificados no mesmo trimestre do ano anterior. Esse foi o mais alto numero registrado desde 1920. A mortalidade de crianças de menos de um ano foi somente de pouco mais de 7.000, dando uma proporção de 32 por 1.000 nascimentos. Esse numero nunca foi tão baixo.

A mortalidade de adultos tambem diminuiu. 97.066 foi o numero registrado dando uma proporção de 9.4 para cada 1.000 do total da população. Isso confronta com 9,3 por 1.000 para o trimestre correspondente de 1946. O aumento natural de população foi o mais alto desde algum tempo e é computado pelo excesso de nascimento sobre a mortalidade. Foi de 119.000 em comparação com 70.000 em . 1945.

Além desses dados, o registro civil pela primeira vez publicou um calculo sobre a população da Inglaterra e Gales. O total, em 30 de junho ultimo, foi dado como de 43.270.000, sendo 21.000.000 de homens e .. 22.000.000 de mulheres, com pouco mais de 6.000.000 de cada grupo entre 15 e 35 anos.

DOS ESTADOS

A Campanha da Produção

O Preço da Gasolina — Casas Para os Associados — Estoques de Algodão — Terras Para a Nova Capital — A Explosão de Belém

CAMPANHA DA PRODUÇAO

O governador do Estado do Maranhão, em reunião da classe produtora em Caxias, fez longa e minuciosa exposição dos trabalhos que o governo estadual e o federal estão realizando em beneficio da campanha de produção no Vale de Itapicura. O governador maranhense obteve da classe produtora, comercial e agricola, todo o apoio necessario.

CARNAVAL OFICIAL EM SÃO PAULO

Anunciou-se em São Paulo que se cogita de oficializar o carnaval este ano, tendo em vista a boa situação economica do municipio. Alguns jornais da capital, defendem a oficialização em grandes manchetes.

O PREÇO DA GASOLINA

Informações procedentes de São Paulo, adiantam que o preço da gasolina vai sofrer a segunda majoração. Como é sabido, ha menos de 30 dias, aquele produto sofreu uma alta de preço. A segunda será determinada pelo Conselho Nacional de Petroleo dentro de poucos dias.

CASA PARA OS ASSOCIADOS

Comemorando o 10.º aniversario da criação do Instituto dos Industriarios, a delegacia dessa autarquia em São Paulo realizou varios festejos, entre os quais figurou a inauguração de centenas de predios construidos pelo IAPI em Osasco e Santo André.

ESTOQUES DE ALGODAO

O Serviço de Controle da Comissão de Financiamento da Produção distribuiu, em São Paulo, uma nota, segundo a qual os estoques de algodão empenhados ao Banco do Brasil somam 314.089 fardos, com o peso de 3.797.364.436 arrobas de algodão de todos os tipos.

A NOVA CAPITAL DO PAIS

O governador de Goiaz, sr. Coimbra Bueno, promulgou uma lei doando ao governo federal toda a area de terras devolutas compreendidas na zona que for escolhida para a futura capital da Republica, a ser delimitada pela União, nos termos do disposto nos artigos 4.º e 5.º do Ato das Disposições Transitorias das Constituições Federal e Estadual.

A EXPLOSAO DE BELEM

Iniciou-se ontem, em Belem, o inquerito policial relativo á explosão, sabado ultimo, num dos tanques da "Texas". Foi inquerido o capataz Antonio Rodrigues, que estava detido desde sabado. Afirmou ele que no momento da explosão estava encaixotando materiais que haviam servido para a construção do tanque e por isso não sabia a causa do sinistro.

Segundo declarações do engenheiro Jesse Simonsen, sobrevivente da explosão, a um jornal de Belem, a causa do sinistro, foi o ter se conservado aberta uma valvula de gasolina.

Inaugurada a Primeira Linha da Vasco

A Empresa Viação Automovel de Serviços Coletivos Vasco S/A, inaugurou dia 1.º ultimo a sua primeira linha, na zona sul, que parte da Avenida Almirante Barroso, Esquina da Avenida Rio Branco, até o Hotel Leblon, constando de 6 magnificos carros com capacidade para 20 passageiros.

A sua frota é composta de carros Chevrolet, carrosserie toda de aço, bancos de couro estofados, proporcionando, assim, uma viagem com todo o conforto. Nesse mesmo dia já foram encomendados pela Empresa, mais 14 carros que serão utilisados na linha da zona norte.

Fazem parte da diretoria os Srs.: Daniel F. Suarez, diretor-presidente; Dario F. Suarez, diretor-tesoureiro, Moacyr Libano Soares, diretor-gerente, tendo como sub-diretor técnico o engenheiro mecanico Dr. José F. Soares, com longa pratica nos Estados Unidos. Assim, a novel entidade teve a gentileza de oferecer á Imprensa um "cocktail", ontem, em sua séde á Av. Churchill n.º 94-11.º andar salas 1103-1113.

CONTABILIDADE
CURSO ESPECIALIZADO DE BALANÇO E ANALISE DE BALANÇO
O PRIMEIRO NO GENERO NESTA CAPITAL
Balancete, Apuração de Resultados, Balanço e Analise Economica-Financeira
Para CONTADORES e AUXILIARES pelo Prof. Fercio Gomes de Mello
CURSO RIVER. AV. RIO BRANCO, 114 14.º ANDAR

DANTON JOBIM
ADVOGADO
Causas civeis e comerciais
AV. ERASMO BRAGA, 255
12.º andar — Sala 1204
(Esplanada)
Tels. 42-7577 e 22-0259
Das 15 ás 18 hs.

O RADIO

POR QUE IMITAR O FEIJÃO?

Com muita razão protesta o sr. Wilson Pereira Barbosa, contra o fato de ter a Radio Nacional negado-lhe a autoria de um trabalho literario apresetado por aquela emissora no dia 25 do mês passado, no programa "Joias da Literatura".

A "joia" em apreço intitula-se "O Presente de Natal", sendo a sua autoria atribuida a um lustre desconhecido francês — não sabemos se literato ou sub literato. O/seu nome, conforme declarações do sr. Wilson Pereira Barbosa é mr. François Chevraux.

Ora, o sr. Wilson Pereira Barbosa já reclamou através de toda a imprensa carioca, contra a "barriga" da Nacional, reivindicando um direito que é seu e, conforme afirma, está disposto a provar.

Até hoje, porém, a emissora em apreço, satisfação alguma deu ao publico quanto ao verdadeiro autor de "O Presente de Natal". E uma explicação torna-se necessaria, a bem da verdade, a bem da justiça, no momento em que importamos tudo do estrangeiro, até o proprio feijão enlatado...

Sr. Calmon Costa! Somos amigos da grande França livre e admiradores eternos de sua imortal literatura, mas, tambem possuimos verdadeiros lapidadores em nossa literatura, que, multas vezes anonimos, burilam com o escopo do ouro, extraido de uma brilhante inteligencia peças que bem poderiam ser aproveitadas na coleção de suas "Joias da Literatura". Por que imitar o feijão? — B. DU CALMON.

A partir da proxima segunda feira, Nena Martinez e Zany Filho atuarão ao microfone da Tamoio. Esses dois radialistas deixaram definitivamente a Radio Guanabara.

A Nacional voltou a irradiar a partir de ontem o programa "Obrigado, Doutor", de autoria de Paulo Roberto, com o argumento intitulado "Segredo da Vida e da Morte".

Recebemos do Canadá uma nota de acordo com a qual os programas da Radio Canadá destinados ao Brasil serão agora transmitidos tambem pela estação CHOL, na onda de 25.30 metros e 11,72 megaciclos. Os programas em questão serão realizados todos os domingos às 21,30 horas e continuarão a ser transmitidos pela estação CHCX, onda de 13.75 metros e 15.19 megaciclos.

Às 23 horas de hoje, a Radio Globo lançará "Jazz Noturno" programa confiado a Silvio Cardoso, em que serão focalizados melodicos, regentes e tudo quanto se relacione com a musica norte-americana.

Exposições

EXPOSIÇÕES PERMANENTES

MUSEUS: — Nacional de Belas Artes; Nacional; Historico Nacional, Imperial de Petropolis, Lucilio de Albuquerque; Simoens da Silva; Antonio Parreiras (de Niteroi); Galerias: de Arte Classica, da Associação dos Artistas Brasileiros, no Palace Hotel; Da Vinci, Montparnasse e Velasquez.

EXPOSIÇÕES ATUAIS — Salão de Arte Sacra, no Museu de Belas Artes; Barros, o Mulato, no Palace Hotel; Renato Cataldi no Hotel Serrador; Alice Schuze na Galeria dos Empregados no Comercio; Arte Moderna Britanica na Sociedade Brasileira de Cultura Inglesa; Manuel Kantor, na ABI; Eugenio Acosta, no leiloeiro Nunes; Henrique Boese, no Instituto de Arquitetos; Livros de Arte, na Galeria Da Vinci a Exposição do Livro de Natal, na Avenida Presidente Antonio Carlos, 201; Exposição de trabalhos escolares na Escola de Belas Artes.

DR. JOSÉ DE ALBUQUERQUE
Membro efetivo da Sociedade de Sexologia de Paris
DOENÇAS SEXUAIS DO HOMEM
RUA DO ROSARIO, 98
DE 1 AS 7

As senhoras Paulo Paranaguá e Antonio Leite em companhia da senhorita Isabel Noemia Maciel de Sá. (Foto Sombra)

O CINEMA

"QUANDO AS NUVENS PASSEM"

Continua em grande sucesso nos 3 cines Metro, "Quando as nuvens passem" (Till the Clouds Roll By), o super-tecnicolor com June Allyson, Lucille Bremer, Judy Garland, Kathrin Grayson, Van Heflin, Lena Horne, Van Johnson, Tony Martin, Virginia O'Brien, Frank Sinatra e Robert Walker.

Uma das sensações de "Quando as nuvens passem" é a cenarização condensada de "Show Boat" (Magnolia), a famosa opereta de Jerome Kern, cuja vida e musica inspiraram o filme.

"CIGANA ..."

Marlene Dietrich e Ray Milland são os protagonistas de "Cigana feiticeira", filme que estará segunda-feira proxima nos cinemas São Luiz, Vitoria, Carioca e Rian e a partir de quinta-feira, dia 15 nos cinemas Icarai, Monte Castelo e Capitolio

Mitchell Leisen é, indiscutivelmente um dos diretores mais completos de Hollywood.

Com qualquer tema — comico ou dramatico — quaisquer ambientes — luxuosos ou simples, — a verdade é que suas produções figuram na Historia do Cinema como grandes exitos de bilheteria não sendo menos certo que obtem invariavelmente, irrestritos louvores da critica.

Como ponto maximo de sua carreira de diretor famoso, mr. Leisen nos oferece agora um espetaculo, que supera, em emoções e dinamismo, tudo quanto nos deu antes, uma pelicula que está fadada a ofuscar todos os seus sucessos anteriores.

Trata-se de "Cigana feiticeira", empolgante e arrebatadora produção que assinala o retorno ao écran da maravilhosa Marlene, tendo como galã Ray Milland e que será exibido a partir de segunda-feira proxima nos cinemas São Luiz, Vitoria, Carioca e Rian, e a partir de quinta-feira dia 15, tambem nos cinemas Monte Castelo, Icarai e Capitolio de Petropolis.

"A ILHA ENCANTADA" DOS AUTORES DE "O GRANDE MOTIM"

Charles Nordhoff e James Norman, os autores de "O Grande Motim", aquela historia de tanto vigor realismo e volencia, são os responsaveis — em que pese a diferença do genero — dessa historia de grande delicadeza e de ternura que redundou no filme mais romantico da carreira de Van Johnson e que a Metro-Goldwyn Mayer vai por estes dias apresentar nos 3 cines Metro: — "A ilha encantada" (High Barbaree).

E' ao lado de June Allyson, que Van vive o papel de Alec Brooke mas o elenco tem ainda estas figuras de destaque: — Marilyn Maxwell Thomas Mitchell, Claude Jarman Junior e Henry Hull.

Claude Jarman Junior é o admiravel "astro" juvenil que vamos admirar, num grande desempenho, ao lado de Gregory Peck, em "Virtude Selvagem" (The Yearling).

Reuniões

A Sociedade Pestalozzi do Brasil reunirá seus associados amanhã a fim de proceder-se á eleição da Diretoria. Nessa reunião será realizada, ainda, uma palestra do professor José Leme Lopes, sobre "ergoterapia".

Dr. Américo Caparica
Clinica Médico Cirurgica
Consult. R. Visconde do Rio Branco, 31 — Tel. 42-2065
Diariamente das 16 ás 19 hs
Res. Rua Paulo de Frontin 103-2.° — Tel. 32-1875

ADVOCACIA TRABALHISTA
NAPOLEÃO FONYAT
Carmo, 65-4.° — 43-8158

RAIOS X
TOMOGRAFIAS
Exames radiologicos em residencia
Drs. Victor Côrtes e Renato Côrtes
Diariamente das 9 ás 12 e 14 ás 18 horas
D. Araujo Porto Alegre, 70-9.° andar
TEL. 22-5330

Diario Astrológico

HOJE, 7 — Marte, a 7 graus e 16 minutos de Virgo, começa a retrogradar. Bom dia para tratar e realizar casamento.

ACONTECERÁ HOJE AO LEITOR:

Seguem-se as possibilidades felizes ou não, de hoje e amanhã, com horas e numeros promissores para os leitores nascidos em qualquer dia e ano nos periodos abaixo:

PARA OS NASCIDOS

ENTRE 22 DE DEZEMBRO E 20 DE JANEIRO: Indecisões e pequenos prejuizos: 12, 13 e 14; 21, 31 e 41. (horas e numeros).

ENTRE 21 DE JANEIRO E 18 DE FEVEREIRO: Sucesso prudencia e esforços bem compensados. 5, 6 e 8; 50, 51 e 60. (horas e numeros).

ENTRE 19 DE FEVEREIRO E 20 DE MARÇO: Disposição aventureira e instabilidade. 3, 4 e 6; 12, 16 e 24. (horas e numeros).

ENTRE 21 DE MARÇO E 20 DE ABRIL: Dia de maus augurios com prejuizos e irritação. 16, 18 e 20; 61, 81 e 92. (horas e numeros).

ENTRE 21 DE ABRIL E 20 DE MAIO: Tarde venturosa com encontros agradaveis e empresas lucrativas. 13, 15 e 17; 31, 51 e 71. (horas e numeros).

ENTRE 21 DE MAIO E 21 DE JUNHO: Agilidade e fé nos seus principios, que grandes negocios poderão ser realizados, principalmente, de manhã. 10, 14 e 25; 37, 27 e 61. (horas e numeros).

ENTRE 22 DE JUNHO E 22 DE JULHO: Disposição para o jogo e possibilidades de insatisfação e contrariedades, principalmente, 1, 2 e 3; 17, 20 e 30. (horas e numeros).

ENTRE 23 DE JULHO E 23 DE AGOSTO: Probabilidades de negocios vantajosos, pela manhã; a tarde terá noticias auspiciosas, honrarias e satisfação. 11, 12 e 13; 20, 21 e 23. (horas e numeros).

ENTRE 24 DE AGOSTO E 22 DE SETEMBRO: Dia proprio para os cobradores, corretores e para resoluções de negocios pendentes. 11, 13 e 16; 47, 60 e 79. (horas e numeros).

ENTRE 23 DE SETEMBRO E 22 DE OUTUBRO: Favorabilidades, lucros comerciais e novas empresas. 19, 20 e 21; 37, 47 e 57. (horas e numeros).

ENTRE 23 DE OUTUBRO E 22 DE NOVEMBRO: Grandes possibilidades favoraveis de negocios lucrativos e apoio de amigos poderosos. 13, 14 e 16; 31, 41 e 61. (horas e numeros).

ENTRE 23 DE NOVEMBRO E 21 DE DEZEMBRO: Movimento de simpatia dos seus semelhantes e conquistas promissoras. 2, 9 e 11; 20, 81 e 93. (horas e numeros).

MIRAKOFF

HEMORROIDAS
tratamento sem dor e sem operação por processos modernos
DR. OLIVEIRA
R. VISCONDE RIO BRANCO n. 47-1.° — Tel. 42-5509
Hora popular: das 18 ás 19

O TEATRO

"AGARRE O SEU HOMEM!...", HOJE, NO RIVAL

Em "avant-première", ás 21 horas, será representada hoje, no Rival, a engraçada comédia "Agarre o seu Homem!..." original de Insausti e Malfatti, adaptação de Daniel Rocha, com Alda Garrido em "Maria da Paz", papel de grande comicidade.

Essa comédia será o ultimo cartaz da temporada, que sera encerrada no domingo, 18 do corrente, seguindo a companhia, após o carnaval, em "tournée" á Porto Alegre, onde estreara com a linda comédia "Gostar e Fechar os Olhos!...", original de Pedro E. Picco, adaptação de Luiz Rocha, que foi o "record" na presente temporada: — 103 representações e 48 dias de cartaz.

"EVA E SEUS ARTISTAS", EM JUIZ DE FORA

"Eva e seus Artistas" que regressaram ontem de Campos, Estado do Rio, embarcarão hoje para Juiz de Fora, estreando amanhã naquela adiantada cidade mineira.

A temporada do apreciavel conjunto, encabeçado pela jovem "estrela" Eva Todor será de dez dias e, ali, serão representadas dez das melhores peças do seu repertório.

De regresso ao Rio, "Eva e seus Artistas" descansarão, embarcando logo após o carnaval para Portugal.

A temporada que será de dois meses em Lisboa, será iniciada no Teatro Avenida.

Depois, Luiz Iglesias, autor-empresario levará "Eva e seus Artistas" ao Porto, atuando durante um mês no Teatro Sá da Bandeira.

BOAS FESTAS E FELIZ ANO NOVO

Recebêmos e agradecemos votos de feliz Natal e Ano Novo de Luiz Tito, Jaime Costa e Aimée.

A MENTIRA TEATRAL

A revista é um grande espetaculo..

VOCÊ SABIA

que Valter Pinto e sua Companhia estream no Santana, em São Paulo, em março?

COISAS QUE INCOMODAM

Aquela turma que cochila na sala de espera do Gloria aguardando a vez do desfile.

O FILME DE HOJE

ODEON: — "Roma, Cidade Aberta" — Olga Navarro.

O COMENTARIO DA NOITE

O Pedro Celestino encontrando-se com o seu filho Paulo Celestino que há dias chegou de São Paulo, peguntou-lhe como foram as coisas pela terra da garôa.

E o louro garoto, imediatamente, porem muito desconsolado, respondeu:

— Tudo "Okey", papai.

Ampliação e Reaparelhamento do Porto do Rio Grande

O ministro da Viação, engenheiro Clovis Pestana, informou ao seu colega da pasta da Marinha, em resposta a um expediente deste datado de 5 de novembro ultimo, que o aparelhamento do porto do Rio Grande tem sido objeto de providencias tanto do Governo do Estado do Rio Grande do Sul, concessionario do mesmo, quanto do Governo Federal, pois em aviso datado de 13 de agosto do ano proximo findo, teve ensejo de comunicar ao diretor do Departamento de Portos, Rios e Canais a aprovação das relações programa relativos a obras e aquisições necessarias á ampliação e reaparelhamento daquele porto, bem como dos de mais portos do extremo sul do pais — Pelotas e Porto Alegre no total de 123.225.320,00.

Para obras novas, aparelhamento de cais e material flutuante está assim discriminada essa importancia: Porto Alegre — Cr$ 39.255.320,00; Rio Grande Cr$ 83.270.000,00; Pelotas — Cr$ 700.000,00 (somente aparelhamento de cais).

DR. EMYGDIO F. SIMÕES
MEDICO
Do Hospital do Servidor da Prefeitura
CLINICA GERAL — VIAS URINARIAS — CIRURGIA
Cons.: R. Gen. Caldwell 310 — Tel. 32-0637
Res.: R. Gen. Caldwell, ap. 2 — Tel. 32-3415

Cartaz do Dia

CINEMAS

PALACIO — "Tu voltarás querida" com Cornel Wilde e Maureen O'Hara. — Horario: 2 — 4 — 6 — 8 e 10 horas.

PLAZA — "Rua das almas perdidas", com Robert Young e Susan Hayward, ás 2 — 4 — 6 — 8 e 10 horas.

METRO-PASSEIO — "Quando as nuvens passem" (11,40 — 2.10 — 4.50 — 7.30 e 10 horas).

ODEON — "Roma, cidade aberta", com Anna Magnani e Aldo Fabrizi. Horario: 2 — 4 — 6 — 8 e 10 horas.

REX — "O fantasma da opera". Nelson Eddy e Claude Rains. "Encontro de amor". Charles Boyer e Margaret Sullivan. A partir de 2 horas.

IMPERIO — 4a semana — "Olhai os lirios do campo". Silvana Roth e Francisco de Paula. Horario: 2 — 4 — 6 — 8 e 10 horas

PATHE' — "Alguem virá esta noite", com Michelle Simon. A's 1 — 3.15 — 5.30 — 7.45 e 10 horas.

PARISIENSE — "Rua das almas perdidas", com Robert Young e Susan Hayward. Ás 2 — 4 — 6 — 8 e 10 horas.

CAPITOLIO — (Sessões passatempo) — "Pregos sem cabeça" (comédia, com os 3 Patetas) — "Instantaneos de Hollywood" (Curiosidade) — "Rumo ao norte" (Documentario) — "Os indesejaveis" (Desenho) — Jornais Nacionais e estrangeiros. Todos os dias, sessões a partir de 10 horas.

MONTE CASTELO — "Roma, cidade aberta" Anna Magnani e Aldo Fabrizi. Horario: 2 — 4 — 6 — 8 e 10 horas.

IPANEMA — "Charlie Chan no Bairro Chinês". Sidney Toler. "A mina de gado". Johnny Mack Brown. — A partir de 2 horas.

S. LUIZ — "Roma, cidade aberta", com Anna Magnani e Aldo Fabrizi. Horario: — 2 — 4 — 6 — 8 e 10 horas.

S. CARLOS — "Mexicana", com Tito Guizar "Prova fatal" e a série "Agente federal" — Ao meio-dia — 2.45 — 5.30 — 8.20 e 10.40 horas.

ASTORIA — "Rua das almas perdidas", com Robert Young e Susan Hayward. Ás 2 — 4 — 6 — 8 e 10 horas.

ROXY — "Roma, cidade aberta", com Anna Magnani e Aldo Fabrizi. Horario: 2 — 4 — 6 — 8 e 10 horas.

RIAN — "Tu voltarás querida" com Cornel Wilde e Maureen O'Hara. Horario: 2 — 4 — 6 — 8 e 10 horas.

METRO COPACABANA — "Quando as nuvens passem". Horario: 2.10 — 4.50 — 7.30 e 10.10 horas..

METRO TIJUCA — "Quando as nuvens passem". Horario: 2.10 — 4.50 — 7.30 e 10.10 horas.

CARIOCA — "Tu voltarás querida", com Cornel Wilde e Maureen O'Hara. Horario: 2 — 4 — 6 — 8 e 10 horas.

AMERICA — "Roma, cidade aberta". Anna Magnani e Aldo Fabrizi. Horario: 2 — 4 — 6 — 8 e 10 horas.

OLINDA — "Rua das almas perdidas", com Robert Young e Susan Hayward ás 2 — 4 — 6 — 8 e 10 horas.

TEATROS

GINASTICO — "Anfitrião", ás 16 e 21 horas.

TEATRINHO INTIMO DE COPACABANA — "A secretaria de meu marido", ás 21 horas.

PHENIX — "Hamlet", ás 21 horas.

SERRADOR — "Divorcio" ás 20 e 22 horas.

REGINA — "Manjar dos deuses" ás 20 e 22 horas.

RIVAL — "Agarre o seu homem", ás 20 e 22 horas.

REGINA — "Manjar dos deuses" ás 20 e 22 horas.

RECREIO — "Não chacoalha" ás 20 e 22 horas.

GLORIA — "Que mêdo, ó" ás 20 e 22 horas.

CARLOS GOMES — "Só pra chatear", ás 20 e 22 horas.

A SOCIEDAD

"OMELETE"

Jacinto de Thormes

Os rapazes que terminaram o Instituto Rio Branco e que serão nomeados hoje ou amanhã para o Itamarati, caminham por aquele Palacio, discutindo por exemplo se Nova York é melhor posto do que Boston, se vale mais viajar de avião, navio ou patinete. Varios deles ainda não estão noivos. Outros já mandaram fazer roupa nova

• • •

Estão de partida pára Montevidéu o pintor uruguaio Aliceris, senhora e filha.

• • •

O "Hotel Vogue" deu um passo de extraordinario sucesso contratando a Linda que é Batista, para a "boite".

Aproveito para declarar solenemente que o que contei sobre moças bonitas mandando bilhetinhos ao "crooner" Gastão é pura imaginação da minha parte. Parece que a noiva desse senhor leu a historia e levou a brincadeira a sério. O que acontece é que as vezes a gente quer ajudar com um pouquinho de publicidade e acontece isso.

• • •

De Buenos Aires recebi o convite do senhor Jacinto Mazón Alcaraz para assistir o casamento da sua filha, senhorita Maria del Pilar com o senhor Hector Guaidoni. O casamento será realizado "en la quinta La Atalaya" — Lunes 12 de Enero a las 10 y 30 horas".

Infelizmente o caminho é longo e o tempo curto. Ainda mais com esta falta de condução. Muito obrigado amigo senhor Mazon.

• • •

O senhor Quinto Mario Longo participa o seu casamento, em Miami, com a senhorita Maria Carlota, da sociedade peruana.

• • •

A senhorita Maria Madalena de Oliveira participa o seu casamento com o senhor Ignacio Rincon

• • •

Ontem os Estudantes do Teatro (Teatro dos Estudantes) estrearam uma peça bastante conhecida ha varios anos e que se fosse traduzida pela mesma pessoa que escreve as legendas em português dos filmes da Metro haveria de ter o seguinte titulo: "OMELETE".

ANIVERSARIOS

Fazem anos hoje:

SENHORES: — Francisco Virgilio de Oliveira Castilho — coronel Emilio Rodrigues Ribas Junior e Satiro Diniz Sá.

SENHORAS: — Inah de Castro — Maria Eliza Machado Velho — Maria Eliza Frontin Werneck — Augusta Gil — Stael Torres Tolentino e Ernestina Requião.

SENHORINHAS: — Regina dos Reis Carvalho, Mena Barreto e Crisolina Ribeiro de Souza — Vilma, filha do nosso colega de imprensa Alberico de Paula Chaves e da sra. Orquidéia de Paula Chaves e Neusa, filha do sr. Durval Henrique Gonçalves e da sra. Arlete Pereira Gonçalves.

—— Fez anos ontem, a sra. Silvia Peçanha do Amaral.

CASAMENTOS

Realiza-se no dia 17 o casamento da senhorinha Leda Correia Alves, filha do sr. Constantino Pereira Alves e da sra. Alexandrina Correia Alves, com o sr. Vicente Sanseverino, filho da viuva Domingos Datton Sanseverino.

A cerimonia religiosa sera efetuada ás 17.15 horas, na matriz de Santana, Praça 11 de Junho.

ALMOÇOS

Realiza-se hoje, ás 12 horas, no Country Clube, o almoço com que os adidos militares estrangeiros homenagearão o ministro da Guerra, general Canrobert Pereira da Costa.

Em nome de seus colegas falará o general Carlos Vanegas, da Colombia.

VIAJANTES

Passageiros embarcados no Rio hoje, em aviões da Cruzeiro do Sul para Porto Alegre: — Maria Eugenia Haddock Lobo Pereira Lessa — Armando Porta e Darcy Kastrup.

Para Buenos Aires: — Floriano Strauch — Conrado Curt Eberhardt Deller — Pietro Santalucia e Gervasio dos Santos Seabra.

Para Salvador: — Fernando Augusto Soares — José Nogueira Junior e Kurt Weil.

Para Maceió: — Helio Coutinho Lins — José Mario Mafra — Antonio Mario Mafra e Natalia Wolff.

—— Depois de visitar São Paulo e conhecer os dois principais centros juridicos do pais, retornaram, ontem a Cidade do México, pelo "clipper" da Pan American, via São João do Porto Rico, quatro advogadas mexicanas e uma cubana, que participaram da V Conferencia Interamericana de Advogados realizada em Lima. São as senhorinhas Bertha Ferrer — Gloria Sanchez Hidalgo — Julieta Quijano Esther Talamantes e Alma Paredes Delgado.

FALECIMENTOS

Em sua residencia, á rua Cosme Velho n. 104, casa XII, vitimado por um colapso cardiaco, faleceu ontem, ás 8 horas, o sr. Yuco Lindenberg. O extinto era professor e coregrafo da Escola de Baile do Teatro Municipal. O feretro sairá da sua residencia hoje, ás 9 horas, para o cemiterio de São João Batista. Por determinação do general Angelo Mendes de Morais, prefeito do Distrito Federal, a Secretaria Geral de Educação custeará as despesas do enterro como ultima homenagem ao brilhante artista.

Yuco Lindenberg era natural da Estonia, tendo trabalhado em varios teatros da Europa, veio para o Brasil em 1925, aqui se naturalizando brasileiro.

ENTERROS

Foram sepultados ontem:

No cemiterio de São Francisco Xavier, ás 9,30 horas, a sra. Julieta Gonçalves Pinto.

—— A's 11 horas, a sra. Cecilia Monteiro de Barros Catão, no cemiterio de São José Batista.

—— No cemiterio da Ordem do Carmo, a sra. Luiza Deolinda de Andrade Ribeiro.

MISSAS

Amanhã, no altar mor da igreja do Externato Santo Antonio Maria Zacaria da sra. Maria Amelia Peixoto de Almeida Rego, viuva do desembargador Edmundo Rego.

Serão celebradas hoje:

Da sra. Rachel Hamilton (Nhanhã), ás 10,30 horas, no altar mor da igreja de São Francisco de Paula.

—— No altar mor da Catedral Metropolitana, ás 10 horas, da sra. Emilia Cavalcanti de Gusmão Lira, viuva do dr. Manuel Messias de Gusmão Lira, falecido em Alagoas.

—— Do sr. Angelo Antonio Manetti, ás 9 horas, na igreja do Carmo.

—— Do sr. Osorio de Athayde Borrado, ás 9,30 horas, no altar mor da Catedral Metropolitana.

—— Na igreja de São João Batista, ás 7 horas, da sra. Cybell Oliveira de Brito.

RAIOS X
Dr. Mario Ribeiro
AV. GRAÇA ARANHA, 19 6.° andar — Apt.° 603

Publicações Recebidas

Agradecemos o recebimento das seguintes publicações:

Logosofia, publicação mensal de uma nova concepção do pensamento humano ante os problemas do mundo, editada em Buenos Aires, Republica Argentina; To Janér, do Bureau de Imprensa Suéco Internacional, contendo um relatorio sobre as condições atuais da Suécia; Boletim Cultural, do Bureau de Informações Polonesas; Boletim da Associação dos Empregados no Comércio do Rio de Janeiro; Joaquim, revista mensal de arte, dirigida por Dalton Trevisan, contando com a colaboração de José Lins do Rego, Vinicius de Morais, Wilson Martins, etc.

DR. BELMIRO VALVERDE
VIAS URINARIAS
Comunica a seus amigos e clientes que reassumiu a sua clinica
Consultorio — Rua Santa Luzia 685 11° andar — Sala 1106 — Ed Calogeras — Diariamente das 11 ás 15 horas ou com hora marcada
TELEFONE 22-0927

ALBERTINA E ZE' FECHADO, a aplaudida "dupla atomica" da Radio Tupi, aí estão numa expressiva atitude. Os aplaudidos cantores têm, este ano, duas grandes produções de Edgard Cardoso com a qual irão "p'ra cabeça". Uma delas, a marchinha "Cordão das Cozinheiras", da qual é co-autor Zé Fechado, foi dedicada á Associação de Cronistas Carnavalescos e está, desde já, em franco sucesso. A outra, o samba "Até cair p'ra trás", é, tambem uma bonita composição dessas que os foliões ao ouvi-las não resistem e são obrigados a cair no "fandango". Só essas duas "bigs" musicas bastariam para Albertina e Zé Fechado "abafar a banca". A dupla, no entanto, tem um repertório de peso e ninguem lhe fará sombra na parada musical carnavalesca.

RAMOS E FOLHAS

Havia já algum tempo que eu não me avistava com o velho amigo Lourival Pereira, o "Bojudo", pseudonimo que lhe deram na crônica carnavalesca. esteve fora do país, pois foi a Portugal acompanhando a dele gação do "basketball" e, em, ha já tenho regressado há 6 o 7 meses, só, ontem, ao nó de Phebo, como diria o Can, jica, de "Vanguarda", o revi. Estava eu lendo as "manchetes" dos vespertinos que um jornaleiro espalha na calçada da rua 13 de Maio quando eu surpreendeu-me com uma pancadinha no ombro:

— Foi ótimo eu te encontrar! exclamou com aquela cruza que lhe é peculiar.

Limpou o suor que inundava o seu rosto e prosseguiu:

— Tens que ir, domingo, a um banho á fantasia. O banho é em homenagem á "Folha Carioca", á "Folha do Povo" e á "Folha do Dia".

— Onde é esse banho de to [illegible], perguntei com espanto.

E o "Bojudo" rindo informou:

— Ora! .. Onde é que poderia ser? Banho de folhas só pode ser em Ramos.

JOTA EFEGÊ

ANUNCIOS DE GRAÇA

COMPRA-SE

... qualquer quantidade de peixe: sardinhas, pescadinhas ou carapicus. Cartas com preços de duzia e de groza para os "gatos", cujo endereço é: Rua 7 de Setembro. Paga-se a 90 dias contra duplicata em quatro vias.

Lourdinha Bittencourt á Frente do Concurso da "Rainha das Artistas"

Iniciada segunda-feira, terminou ontem a primeira apuração do concurso da "Rainha das Atrizes".

Presentes as candidatas que estão concorrendo ao empolgante prelio e diretores da Casa dos Artistas, teve inicio a contagem dos votos que finalizou com o seguinte total:

Lourdinha Bittencourt 4.440
Aimée 2.280
Carmen Gonzalez 720

A segunda apuração, que será efetuada segunda-feira proxima, 12 do corrente, na redação do "Correio da Noite", patrocinador da "Rainha das Atrizes", deverá apresentar grandes surpresas, pois, segundo apurou a nossa reportagem, Aimée e Carmen Gonzalez apresentarão milhares de votos que têm guardados como tática para o momento decisivo.

PARA O REPERTORIO DO FOLIÃO

Pode Ser Morena?

(Batucada de Silvio Melo).

Rio...
Abre a porta,
Bate palmas,
Já chegou o Carnaval...
Rio...
Que me importa,
Vou prá rua
Que a tristeza me faz mal...

II

Pode sêr morena pode
Pode, pode requebrar
Requebra todo mundo.
Vamos todos farrear.
Venha tudo que vier
Vamos lá pintar o sete,
Haja o que houver,
Nem que chova canivete

III

Pula velho, pula velha,
Pula Zé... pula Maroca,
Preto que nem telefone
Branco feito tapioca.
Pula o pai e pula a filha...
Chacoalhhando com os quadris
Nestá batucada
Todo mundo pede bis.

Desfile das Escolas de Samba Nos Suburbios da Central

De acordo com o que foi estabelecido pela União Geral das Escolas de Samba o vespertino "O Mundo" patrocinará um desfile das escolas de sambas a ser realizado, na segunda-feira do Carnaval, em local previamente determinado num dos suburbios da Central do Brasil.

Deste desfile deverão participar todas as escolas de samba, inclusive as não filiadas á União Geral das Escolas de Samba.

Após o desfile serão conferidos varios premios ás primeiras escolas colocadas.

CARNAVAL

TEREMOS ESTE ANO O "BAILE DOS 40"

Uma Tradição do Carnaval Que Vái Ser Revivida

O baile dos 40 é uma tradição do Carnaval Carioca. Sua realização é assinalada cada ano com um sucesso novo a se juntar no cartel de vitórias anteriores.

A administração do Olimpico Clube, agremiação com a qual se fundiu, em outubro de 1945, o clube dos 40, promotor dessa festa.

Assim, ao Olimpico Clube os ta afeta a organização, desde 1940, dessa festa máxima da efeméride carioca.

Uma surpresa, porem, está reservada este ano aos foliões: o local e sua realização, que ainda é mantido em segredo pela diretoria do gremio da rua Alvaro Alvim. Mas o sucesso está assegurado.

Onde será o baile dos 40 deste ano?...

FESTA DA "COMISSÃO DE VETERANOS" DA BANDA PORTUGAL

O BAILE DE SABADO E O "MASTIGO" DE DOMINGO PROXIMO

Sábado próximo, dia 10 do corrente das 22 ás 3 horas, será levado a efeito na séde da Banda Portugal um grande baile promovido pela "Comissão dos Veteranos" dessa Sociedade.

Para essa festividade, foi contratada uma conhecida "jazz" e orquestra tipica composta de 1 elementos.

Ás 24 horas será oferecido um "Porto de Honra" á Diretoria da Banda Portugal, Jornalistas e pessoas gradas.

No dia seguinte, ás 13 horas, haverá uma lauta feijoada na sede do já mencionado Clube organizada pela mesma Comissão, para a qual foram convidados diversos jornalistas militantes na crônica recreativa e carnavalesca.

Comparecerá a mesma, o sr. dr. Ciro Aranha, sócio remido da Banda Portugal e membro da "Comissão dos Veteranos".

O traje para as festividades dos dias 10 e 11 do corrente será o de passeio.

Banho á Fantasia ná Praia de Ramos

Domingo proximo, 11 do corrente, será realizado na praia de Ramos, um animadissimo banho á fantasia, o qual deverá fazer afluir áquele suburbio grande numero de foliões.

Essa festa carnavalesca, a primeira a ser realizada na zona leopoldinense, faz parte do programa oficial e, durante o seu trasneurso serão distribuidos varios premios aos blocos e grupos que participarem da mesma.

Feijoada no Escalão Carnavalesco Tupi

O prestigioso Escalão Carnavalesco Tupã, do morro da Cruz, com sede á rua França Junior n. 180, promoverá domingo proximo, dia 11 do corrente, uma suculenta feijoada, feita por competente "mestre-cuca" laureado por duas Academias de Arte Culinaria.

AVISO AOS CLUBES

A seção carnavalesca do DIARIO CARIOCA está a cargo do nosso companheiro J. Ferreira Gomes, (Jota Efegê) a quem deve ser endereçada toda a correspondencia referente ao assunto. Outrosim este jornal só dá a noticia e comparecerá ás festas para as quais tenha sido convidado.

Os Cronistas Carnavalescos d'"O Mundo"

A seção carnavalesca do vespertino "O Mundo" está sendo feita pelos nossos confrades Luz Luna (coronel Tucano), Mario Cunha (capitão Jaboti) e Luiz Ignacio Domingues (capitão Boi-tá-tá).

COMPRAM-SE Roupas Usadas

Máquinas de escrever e de costura, ventiladores, enceradeiras, radios e tudo que represente valor. Atende-se a domicilio. Sr. Moisés, telefone 43-7180.

FARMACIAS DE PLANTÃO

Estarão hoje de plantão, depois das 20 horas, as farmacias situadas nos seguintes locais:

1.º D. F.: — Rua Camerino 44 — Livramento, 72 — General Caldwell, 31 — Avenida Presidente Vargas, 3.163 — Misericordia, 24 — Visconde do Rio Branco, 31 — São José, 112 — Estação D. Pedro II — Largo da Carioca, 10-12 e Moncorvo Filho, 46-[illegible].

[illegible] D. F.: — Aristides Lobo [illegible] — [illegible] Barros, 455 — Joaquim Palhares, 721 — Catumbi, 86 — Machado Coelho, 73 — [illegible]andantte Mauriti, 90 [illegible] loja).

3.º D. F.: — Praia do Flamengo, 118-A — Rua das Laranjeiras, 458 — Lapa, 18 — Ladeira Frei Orlando, 5 — Catete, 37.

4.º D. F.: — Ataulfo de Paiva, 282 — Praia de Botafogo, [illegible]0 — Voluntarios da [illegible], 351 — Humaitá, 63-A — Marechal Cantuaria, 106.

5.º D.F.: — Avenida Princesa Isabel, 46 — Avenida Copacabana, 200, 498 e 911 — Rua Visconde de Pirajá, [illegible] 309.

6.º D. F.: — General Padilha, 3 — Campo de São Cristovão, 162 — Rua Conde de Leopoldina, 541 — Francisco Eugenio, 120 — São Januario, 93.

7.º D. F.: — Rua Conde de Bonfim, 301 e 953-A — Rua São Francisco Xavier, 194.

8.º D.F.: — Rua São Francisco Xavier, 665 — Avenida [illegible] de Setembro, 29 — Rua Barão de Mesquita, 700 — Mearim, 1-A — Barão do Bom Retiro, 704.

9.º D. F.: — Rua Alvaro de Miranda, 451 — Arquias Cordeiro, 622 — Assis Carneiro, 20 — Barão do Bom Retiro, 31-A e 31-B — Carolina Meier, 12-A — Praça da Cruz, 616 — Avenida João Ribeiro, [illegible] — Rua José dos Reis, 45 — Licinio Cardoso 26[illegible] — Lino Teixeira, 20[illegible] — Lins de Vasconcelos, 240 — Padre Januario, 267-B — Avenida Suburbana, 7.840 — Rua 24 de Maio, 1.005 — Viuva Claudio 469.

10.º D. F.: — Avenida Suburbana, 9.536B — Estrada do Barro Vermelho, 524 — Capitão Couto Menezes, 28 — Avenida Automovel Clube, 2.297 — Estrada Marechal Rangel, 847 — Estrada Monsenhor Felix, 405 — Rua Conselheiro Galvão, 654 — João Vicente, 1.121 — Avenida Primeiro de Maio, 17 — Rua Fernandes Marinho, 13 — Rua Pacheco da Rocha, 106 — Americo Rocha, 418 — L. da Pavuna, 45-A — Rua Sidonio Pais 19 — Carolina Machado, 1.480 — Elias da Silva, 417.

11.º D. F.: — Avenida dos Democraticos, 521-A — Teixeira de Castro, 121 — Cardoso de Morais, 514-A — João Rego, 161 — Major Conrado, 287 — Avenida Antenor Navarro, 530 — Leopoldina Rego, 880 — Estrada Braz de Pina, 896 — Avenida Nova York, 14 — Rua Tenente Abel Cunha, 14.

12.º D. F.: — Rua Candido Benicio, 1.037 — Avenida Taquara, 372-B.

13.º D. F.: — Rua Coronel Tamarindo, 596 — Avenida Santa Cruz, 205 — Rua Dois de Abril, 5 — Estrada Nazaré, 742

14.º D.F.: — Rua Coronel Agostinho, 17 — Rua Acauan 33.

15.º D. F.: — Rua Senador Camará, 29 — Rua Lopes Moura, 66.

16.º D. F.: — Rua Pinheiro Freire, 71.

LINHOS

CASIMIRAS E TROPICAIS INGLESES E NACIONAIS

OS MAIS VARIADOS PADRÕES

R. dos Andradas, 58-Esquina de Alfandega

J. A. GUIMARÃES & CIA. LTDA.

Movimentação de Médicos Militares

O diretor geral de Saude do Exercito, general Florencio de Abreu, transferiu, por necessidade de serviço, os seguintes oficiais medicos: capitães Antonio José de Oliveira, da E. P. de São Paulo para o Regimento Sampaio; Osvaldo Guimarães Pontes, do G. Rec. Mec. para a 1.ª C. R.; Lauro Abreu Coutinho, do 2.º BiC para a E. S. E.; Humberto da Veiga Franco, do H. M. de Belem para a F. Bonsucesso; Mario Quintanilha Braga, do S. S. da 9.ª R. M. para o H. M. de Belem; Orlando Sparta de Souza, do 1.º R. C. Mec. para o H. M. de Sto. Angelo; primeiros tenentes Geraldo Augusto de Abreu, da Cia Escola de Saude para o 2.º B. I. B.; Guilherme Ferreira Pinto, do Regimento Escola de Artilharia para o G. Rec. Mec.; Edmel no Guterres, Cia. da 3.ª Cia. Fronteiras para Cia Escola de Saude; Valdemar da Costa e Silva, da C. M. de Jalcau para o 14.º R. C.; Genefredo Monteiro, da 1.ª Cia. do 9.º B. E. para o 9.º G. A. Cav 75; Raul Piloto, do 20.º R.C. para a C.E.R.I.; Glacı dos Santos Matos, da Cia. Gdas. F. Noronha para o 3.º B.C.C L.; João Borba de Andrade Maranhão, do 16.º R. I. para a Cia. de Gdas. F. Noronha; Eurico Pontes Lira, do 2.º G A. C. M. para o 16.º R. I.; Antonio Fernandes Medeiros do H. M. de Belem para o 2.º G. A. C. M. e Amir Rocha Franco, do 27.º B. C. para o Hospital Militar de Belem.

MERCADOS

CAMBIO

Ontem, o mercado de cambio não funcionou.

BOLSA DE VALORES

A Bolsa de Valores não funcionou, ontem.

CAFE'

O mercado de café não funcionou ontem.

ALGODÃO

Regulou ainda ontem, o mercado de algodão em rama, estavel e com os preços inalterados.

Os negocios verificados foram regulares e o mercado fechou inalterado.

MOVIMENTO ESTATISTICO

Entradas nada. Saidas 250. Existencia 22.904 fardos.

COTAÇÕES POR 60 QUILOS: — Fibra longa — Seridó tipo 3, 142,00 a 144,00; tipo 4, 136,00 a 138,00. Fibra media — Sertão, tipo 4, 132,00 a 135,00; tipo 1, nominal; tipo 5, 114,00 a 116,00; Matas, tipo 3 a 5 nominal. Paulista, tipo 3, nominal; tipo 5, 134,00 a 130,00.

AÇUCAR

O mercado de açucar funcionou ontem, calmo, sem modificação nos preços e com entregas regulares.

Fechou inalterado.

MOVIMENTO ESTATISTICO

Entradas 9.166 sacas de Campos. Saidas 7.156. Existencia 33.154 sacas.

COTAÇÕES POR 60 QUILOS:

Branco-cristal, 156,00; demerara 125,00; mascavinho e mascavos 125,00.

GENEROS

O movimento verificado foi o seguinte:

	Ent.	Said.
Arroz	15.783	1.700
Açucar	16.623	500
Feijão	1.650	70
Farinha	6.400	200
Milho	4.216	100
Charque	——	——
Manteiga	2.527	——
Batatas	4.167	——
Banha	——	120
Cebolas	200	——

EDITAL

SINDICATO DOS ESTABELECIMENTOS DE ENSINO SECUNDARIO E PRIMARIO DO RIO DE JANEIRO — RUA MEXICO, 11, 14.º ANDAR — SALA 1402 — TEL. 22-2971 — RIO DE JANEIRO

Pelo presente, ficam convocados os senhores associados para a Assembléia Geral Extraordinaria a realizar-se na séde social desta entidade (Rua México, 11, 14.º andar — sala 1402 — Rio de Janeiro) na proxima segunda-feira, dia 12 de janeiro, ás 14 horas, em primeira convocação, a fim de deliberar sobre a seguinte:

ORDEM DO DIA

a) Ratificação da proposta aprovada em Assembléia Geral Extraordinaria de 27 de dezembro de 1947, nos têrmos do paragrafo unico do art. 611 do Decreto-Lei n.º 5.452 de 1-5-943;

b) interesses gerais.

Caso não haja numero legal para sua instalação em 1.ª Convocação, a referida Assembléia realizar-se-á ás 15 horas do mesmo dia, no mesmo local, em 2.ª e ultima convocação, deliberando na forma da Lei.

Rio de Janeiro, 6 de Janeiro de 1948.

(a) DR. LUIZ DE MELLO CAMPOS — Presidente

Quem Não Anuncia Se Esconde

VOCÊ JÁ CONHECE TODOS OS PERSONAGENS DE "PINOCCHIO?"

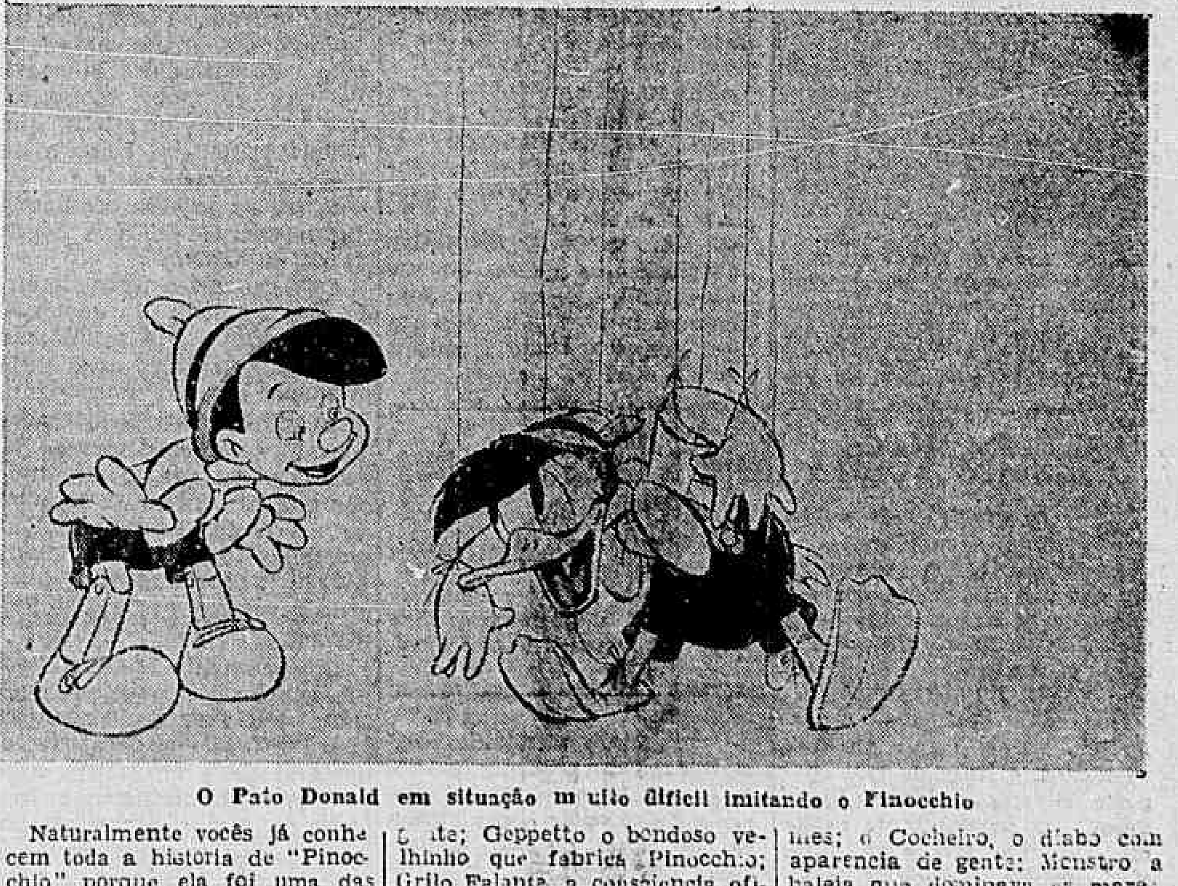

O Pato Donald em situação muito difícil imitando o Pinocchio

Naturalmente vocês já conhecem toda a historia de "Pinocchio" porque ela foi uma das que vocês leram na infancia, talvez mesmo a que mais impressionou e encantou... Mas, será que vocês conhecem todos os personagens dessa historia de Collodi, que Walt Disney transformou em verdadeira maravilha? Pois, vejamos: primeiro, temos Pinocchio, o bonequinho de pau que se transforma em gente; Geppetto o bondoso velhinho que fabrica Pinocchio; Grilo Falante, a consciencia oficial do nosso amigo; João Honesto, a raposa que de honesta não tinha nada; Gedeão, companheiro de patifarias da raposa; Stromboli, o diretor do teatro de marionettes, sempre disposto a explorar um novo talento; a Fada Azul, a boa conselheira de Pinocchio; Pavio-Vela, garoto de maus costumes; o Cocheiro, o diabo com aparencia de gente; Monstro a baleia que dominava os mares, assustando a todos; Figaro, o gatinho, e Cléo, o peixinho, companheiros de Geppeto. E aí estão todos os personagens desse filme maravilhoso em tecnicolor, que a RKO Radio apresentará AMANHÃ nos cinemas Plaza — Astoria — Olinda — Ritz — Star e Republica.

As Tropelias do Governador Paulista e a Leviandade de

(Conclusão da 1ª pagina)

afirmação dessa natureza — dizia — é tão grave que, sem uma prova, não pode ser aceita pela opinião publica, neste momento de grande inquietação. Secundando v. excia. no primeiro protesto, solicitaria também, como representante paulista que sou, um esclarecimento sobre tão grave e tremenda acusação que se contem no manifesto de vv. excias.

O SR. MORAIS ANDRADE — Agradeço o aparte de v. excia. e, dentro em breve, nas considerações que pretendo fazer e deverão acompanhar a leitura desse manifesto, apresentarei a v. excia. não as provas — porque estas não nos é possivel ainda obter — mas os indicios veementes, gravissimos, de que o empastelamento da "Hora" foi feito, se não por ordem, pelo menos com o conhecimento e a solidariedade do governador de São Paulo.

O SR. PLINIO CAVALCANTI — Muito bem.

O SR. EMILIO CARLOS — Aguardamos o pronunciamento do nobre orador.

O SR. MAURICIO GRABOIS — A policia de S. Paulo estava na redação da "Hora" para fazer censura prévia.

O SR. SAMPAIO VIDAL — Não hipotecamos solidariedade aos acontecimentos ocorridos em São Paulo; no entanto, para esclarecimento de nossa posição individual ou de grupo, não podemos deixar passar sem fazer uma distinção: nós, os deputados dissidentes do P.S.D. de São Paulo, não acompanhamos a declaração feita pelo nobre deputado sr. Antonio Feliciano e desejamos aguardar o inquerito policial.

O SR. ANTONIO FELICIANO — Declarei, e fiz empenho em acentuar, que o manifesto da U.D.N. traduzia um protesto pela liberdade de imprensa...

O SR. MORAIS ANDRADE — Perfeitamente.

O SR. ANTONIO FELICIANO — ...e uma exortação para o cumprimento das normas constitucionais. E se disse que falava em nome da representação do Partido Social Democratico, pensei que os dissidentes tambem defendessem a liberdade de imprensa e o cumprimento das normas da Constituição.

O SR. JURANDIR PIRES — V. ex. me permite um aparte? Não vou falar aqui na linguagem um tanto lirica do nobre deputado por São Paulo sr. Antonio Feliciano que acaba de apartear v. ex.. Apenas desejava dizer a v. ex. que, neste instante grave da vida nacional, não devo botar mais lenha numa fogueira dessa especie. Não vou frisar o que certa vez fez o presidente da União Democratica Nacional, Seção de São Paulo: quando depredaram os bondes, foi para o radio e disse: "Viraram os bondes de São Paulo! Votemos na União Democratica Nacional!". Agora, 4 ou 5 mascarados, certa noite, assaltaram um jornal e a U.D.N., num manifesto, diz: "Olhem para a U.D.N., que é um grande partido!".

O SR. MORAIS ANDRADE — O zelo de cristão novo de v. ex. é notavel! (risos).

FUNDO ELEITORAL PARA A CAMPANHA PRESIDENCIAL

Sobre os intuitos do sr. Ademar de Barros de ser o futuro presidente da Republica, deu o sr. Alcedo Coutinho o seguinte aparte:

— Quero trazer ao conhecimento de v. excia. o seguinte fato: representante de importante firma no Distrito Federal me informou que foi criado, nos bastidores do palacio governamental paulista, um fundo eleitoral, alimentado por todas as firmas que quiserem vender qualquer mercadoria ao governo do Estado, desde que se submetam a conceder 10% do total das vendas feitas. A referida firma foi convidada a vender, ao governo de São Paulo, mercadorias que montavam a uma elevada importancia, mas teria de dar 10% para a formação do fundo eleitoral. O chefe da firma discordou e, por isso, o negocio não foi realizado. Esse fundo eleitoral, naturalmente, é aquele com o qual o sr. Ademar de Barros pretende eleger-se presidente da Republica. A v. excia., que tem sido realmente um representante democratico nesta Casa, cabe averiguar e denunciar mais esse crime do sr. Ademar de Barros.

O SR. MORAIS ANDRADE — A informação que v. excia. traz a esta Camara é de uma gravidade sem nome e, francamente meu eminente colega, teria duvidas em receber semelhante denuncia, semelhante informação não fossem os terriveis...

O SR. ALCEDO COUTINHO — Exatamente.

O SR. MORAIS ANDRADE — ...precedentes, as incriveis manifestações de prepotencia e inconsciencia que na direção do seu partido e nas campanhas eleitorais demonstrou, em São Paulo, aquele que infelizmente ocupa o governo do Estado.

O SR. JURANDIR PIRES — Eu disse a v. excia. que não quero botar lenha nessa fogueira, e não botarei, mas declaro que, depois de serenarem os animos em torno dos acontecimentos graves que estamos passando, subirei à tribuna para mostrar que v. excia., veiculando protestos nesses termos, está cometendo grave leviandade.

O SR. MORAIS ANDRADE — Leviandade, meu prezado colega? V. excia. não tem autoridade para empregar semelhante palavra (muito bem, palmas). Leviandade é a de v. excia., que, não conhecendo os fatos de São Paulo, vem para cá, com zelo de cristão novo, defender o governo do sr. Ademar de Barros!

Leviandade é a de v. excia., que, não conhecendo os fatos de São Paulo, não pode empregar semelhante zelo na defesa de um homem que absolutamente não a merece, tais os desmandos que têm cometido e que promete cometer ainda no governo daquele Estado! Leviandade é a de v. excia., que devia saber perfeitamente que o sr. governador de São Paulo, saltando sôbre os seus deveres constitucionais, andou pelo Estado inteiro a fazer ameaças e promessas, e acometer violencias contra aquêles que, possivelmente, não votariam no seu candidato.

O SR. GURGEL DO AMARAL — Fui tiroteado pelos capangas do sr. Ademar de Barros.

O SR. MORAIS ANDRADE — O depoimento de v. excia. vale muito mais do que a leviandade do sr. deputado Jurandir Pires, que não conhece São Paulo, que ignora sua historia, não está a par dos precedentes daquêle que, infelizmente, é o governador do Estado, e aqui está, com zelo de cristão novo, a defender s. excia.

(Trocam-se apartes)

O SR. PRESIDENTE — (Fazendo soar os timpanos) — Atenção! Há um orador na tribuna! Tendo esgotado a hora do expediente, s. excia. precisa concluir seu discurso.

O SR. MORAIS ANDRADE — Sr. presidente, v. excia. me intima a terminar, advertindo-me de que está finda a hora do expediente. Devo, pois, encerrar minhas considerações. Não o farei, porém, sem dizer solenemente à Camara e ao país que, a meu ver, aquêle dos representantes da Nação que me acusou de leviano, por trazer esta acusação contra o governador de São Paulo...

(Trocam-se apartes)

O SR. PRESIDENTE — (Fazendo soar os timpanos) — Atenção! O orador precisa concluir seu discurso, pois o tempo está esgotado.

O SR. MORAIS ANDRADE — Agradeço os apartes dos nobres colegas, que me vêm carinhosamente presentear com valores que não tenho e elogios que não mereço.

O SR. BENICIO FONTENELE — V. excia. tem autoridade para falar em nome da Camara.

QUEM VERDADEIRAMENTE É LEVIANO

Continuando diz o sr. Morais de Andrade:

— Quero dizer, solenemente, que leviano é aquele representante da Nação que, dizendo-se democrata e defensor da ordem constitucional, tendo sido eleito pela legenda da UDN do Distrito Federal, agora se levanta, com zelo estranhavel e exagerado, para defender aquele mesmo senhor que ao ser nomeado interventor de São Paulo, fazia os maiores elogios ao ditador, que o nomeara; dizia-se matriculado na escola do ditador; apoiou durante toda a ditadura, o governo do ditador e agora, lamentavelmente, faz demonstrações de uma democracia que não sente na realidade, porque os atos que pratica desmentem flagrantemente o sentido de suas palavras. (Muito bem).

O SR. TOLEDO PIZA — Peço a v. excia. queira pedir ao sr. deputado Jurandir Pires que esclareça se ainda faz parte da bancada da UDN.

O SR. MORAIS ANDRADE — Leviano é o deputado que, tendo sido eleito sob uma legenda e deixando de pertencer ao Partido que o elegeu, não renunciou à cadeira que, devidamente, continua ocupando.

O SR. JURANDIR PIRES — Não há como fugir. A irritação de v. excia. evidencia. Quem declara que veicula uma acusação sem provas é um leviano.

O SR. TOLEDO PIZA — Pediria ao nobre orador que consultasse o deputado Jurandir Pires se ainda continua pertencendo à bancada udenista nesta Casa.

O SR. MORAIS ANDRADE — Evidentemente, não.

O SR. JURANDIR PIRES — Oportunamente encaminharei uma carta, renunciando o meu lugar no Diretorio Nacional da UDN e em virtude, exatamente, dessa atitude da UDN, o meu desligamento.

O SR. PRESIDENTE — Advirto o ilustre orador que o tempo de que dispunha já se esgotou há alguns minutos.

O SR. MORAIS ANDRADE — Leviano, enfim, é o deputado que, dizendo-se republicano e democrata, defende os assaltadores das oficinas e das redações de jornais. (Muito bem; muito bem. Palmas).

A Camara Votará Hoje a Cassação dos

(Conclusão da 1ª pagina)

a não ser no acesso destes debates, jamais ouvi uma palavra qualquer que ferisse os meus melindres. Quero, entretanto, pedir aos nobres colegas, que me dêem a honra de ler o meu discurso de 29 de dezembro, e verificarão que as palavras a mim prestadas no aparte do nobre deputado comunista dele não constam em absoluto.

OUTRO INCIDENTE

Enquanto aparteava o sr. Acurcio Torres, houve um grave incidente entre os srs. Gregorio Bezerra e Juraci Magalhães. O representante comunista virou-se para o sr. Juraci Magalhães, dizendo-lhe, a altos brados:

— V. excia. fala alto porque tem a Policia Especial lhe escudando.

Responde, então, o representante udenista:

— V. excia. bem sabe que não preciso de Policia para enfrentar os comunistas.

Continuaram discutindo, demasiadamente proximos um do outro. O tumulto, porem, impedia de se ouvir o que diziam os dois, alem do soar ininterrupto dos timpanos.

A VOTAÇÃO HOJE

Hoje será encerrada a discussão suplementar do projeto e iniciada a das emendas, que serão apontadas á rejeição pelos respectivos relatores. A votação se efetuará hoje mesmo, subindo á sanção presidencial horas depois.

O Presidente Dutra Determina Paz no Piauí e o General Góis em Alagoas

(Conclusão da 1ª pagina)

impressão nos circulos politicos restabelecendo a confiança ultimamente solapada pelos pescadores de agua turva.

Outrossim, a referida atitude do general Dutra fortaleceu a esperança de que cheguem a bom termo a UDN e o PSD, nos entendimentos que hoje se processarão no gabinete do lider Prado Kelly, entre a bancada udenista do Piauí e o sr. Mauro Reinault Leite, representante pessedista do mesmo Estado.

ALAGOAS

Outra intervenção de igual importancia para o acordo politico foi a do general Góis Monteiro, no caso de Alagoas.

Os graves acontecimentos do municipio alagoano de Cururipe, nos quais houve dois mortos e sete feridos, desdobraram-se no dia de hoje com a prisão, ordenada pelo governador Silvestre Pericles de Góis Monteiro, dos membros da UDN que promoveram o comicio de tragico desfecho.

Entre as prisões efetuadas figuraram as de dois deputados da UDN.

Obviamente, o procedimento intempestivo do governador alagoano iria prejudicar o acordo da UDN e do PSD naquele Estado nordestino, fato tanto mais lamentavel quanto os entendimentos já estavam em sua fase final, eis que os termos da proposta acordada entre os dois partidos tinham sido igualmente aprovados pelo proprio governador Silvestre Pericles.

Sinceramente empenhado na solução dos casos que possam entravar a "entente" dos partidos democraticos, o general Góis Monteiro, com a responsabilidade que lhe cabe de autor principal do movimento de pacificação na politica do país, tomou providencias imediatas, fazendo sentir ao seu irmão a necessidade de que fossem preservados os itens que asseguraram a concordia das forças partidarias de Alagoas.

As ultimas horas de ontem, já se revelava que a atitude do general Góis Monteiro havia dado os melhores resultados, porquanto, sobretudo em relação aos deputados udenistas, sabia-se com certeza que tinham sido postos em liberdade.

Com isso, estava salvo o acordo em Alagoas e, consequentemente, o acordo nacional.

PENETRAM NA ESPANHA LIDERES ANTI-FRANQUISTAS

Zoroa e Nunez Fuzilados Em Ocaña — Eládio Amador Garcia e J. L. Fernandez Condenados

MADRID, 6 (Por Edward Knoblaugh, do International News Service) — A policia espanhola deu a conhecer esta noite que novos lideres de guerrilheiros anti-franquistas conseguiram penetrar na Espanha, procedentes da França, apesar da recente prisão de muitos comunistas e a execução de outros.

Diz-se que dezenas de pessoas que atuam sob as ordens da comunista Dolores Ibarruri, "La Pasionaria", que se tornou famosa durante a guerra civil, fugiram pela fronteira dos Pirineus para a França, depois que Agustin Zoroa Sanchez e Lucas Nunes Bao, foram fuzilados á 29 de dezembro.

Centenas de decididos inimigos do general Franco, que se mantem no poder desde o fim da guerra civil de 1936-1939, continuam a sua oposição ao Caudilho.

A policia disse também que lideres recentemente treinados penetraram na Espanha. Zoroa e Nunez, os quais confessaram ser membros do Partido Comunista, foram executados na prisão de Ocana, perto de Toledo.

Eladio Amador Garcia e José Lucas Fernandez, que igualmente confessaram ser comunistas, e Manuel Hernandez um anarquista também foram condenados a morte durante o processo militar contra 23 supostos comunistas.

Porém, á ultima hora as suas sentenças foram comutadas em pena de prisão perpetua.

Agustin Zoroa Sanchez, lider confesso do grupo, não negou que ele e os seus camaradas estavam complicados no que qualificou de "uma campanha justificada para restabelecer a democracia na Espanha".

Declarou ainda que a campanha continuaria enquanto Franco permanecesse no poder. Noticias do sul da Andaluzia e da região basca do norte indicam que a ameaça de Zoroa estava em parte justificada.

Os guerrilheiros andaluzes, ao que se diz, estão intensificando os seus ataques nos campos. As viagens noturnas são perigosas: os camponeses são assaltados pelos guerrilheiros em busca de alimentos e de munições.

Informantes bascos disseram que a resistencia no norte assumiu a forma de "liquidar os inimigos de Franco e acabar com a sabotagem das comunicações. Recentemente, uma retransmissão de radio de noticias do governo feita pela emissora de San Sebastian, foi misteriosamente interrompida por um grupo de guerrilheiros que encontraram os meios de interromper, durante alguns minutos, a transmissão intercalando gritos de ataque contra o regime de Franco.

Há cerca de cinco mêses não chega a Madrid um unico exemplar do jornal comunista "Mundo Obreiro", que anteriormente era distribuido cada 15 dias ou coisa assim, a uma lista de pessoas escolhidas.

Esta publicação clandestina anteriormente era impressa na França e era levada como contrabando para La Coruna onde era posta nos Correios. Diz-se que uma nova oficina grafica está sendo montada atualmente com esse fim em Tanger.

O governo espanhol em seu recente comunicado sobre o fechamento de tres das prisões improvisadas para presos politicos ao terminar a guerra declarou que isto se devia ao regime de Franco. O gabinete do diretor de prisões informou ao International News Service que não ha verdade alguma nos rumores que faz circular a oposição no sentido de que muitos presos politicos espanhois estão seguindo para a Guiné Espanhola e outros lugares fora da peninsula.

Aos Substitutos os Subsidios dos Srs.

(Conclusão da 1ª pagina)

narias e das substituições, inclusive das dos representante que perderam o mandato em virtude de lei. b) Essas emendas contrariam o preceito constitucional consubstanciado no artigo 73 da Constituição, que veda o estorno de verbas orçamentarias e a concessão de créditos ilimitados. Ambas as coisas se pretendiam nessas emendas. Mantemos, portanto, o nosso parecer contrario."

Continuando, acentuou o relator:

"O segundo grupo, compreendendo as emendas de ns. 2 63 e 165, dispunha sobre o pagamento dos subsidios até o fim da legislatura dos representantes que perderam o mandato.

Demos parecer contrario e o mantemos pelas seguintes razões:

a) — o subsidio é dividido pelo exercicio da função. Cessada esta, cessará aquêle, consequentemente;

b) — determinar o pagamento integral do subsidio dos deputados e senadores por toda a legislatura, sem atender a condição do exercicio do mandato ou do comparecimento ás sessões é desrespeitar a Constituição, no seu art. 47, § 1º, "in fine", que impõe a condição do comparecimento para se fazer jus á parte variavel do subsidio.

O 3º grupo, composto das emendas 210 e 244, refere-se a pagamento de indenizações aos representantes cujos mandatos sejam declarados extintos.

Mantemos o mesmo parecer contrario por não se justificar a autorização de abertura de credito para pagamento de indenizações que viriam a ser devidas. Nem há lei autorizando indenizações dessa especie.

Finalmente o 4º grupo é composto das emendas numeros 48, 89, 110, 131, 133, 134 e 264. São emendas que o proprio enunciado e as justificações, quando as há, impõem á rejeição já pela improcedencia, já por fugirem ao objetivo do projeto, já pelo fim que colimam, qual seja o de menosprezar os outros representantes que votarem pela aprovação do projeto n. 900-A. São emendas que visam ferir pessoalmente representantes do povo brasileiro tão bons como os que melhores o forem.

Mantemos o nosso parecer contrario, opinando pela rejeição de todas as emendas".

HOMENAGEM DO MINISTRO DO TRABALHO Á IMPRENSA

Diretores, Secretarios e Redatores Reunidos Em Torno da Mesma Mesa — Os Discursos Trocados Entre o Homenageante e os Homenageados

Teve lugar á tarde de ontem no Hotel Gloria, um almoço oferecido pelo ministro Morvan Dias de Figueiredo aos diretores, secretários, redatores e reporteres do jornalismo carioca.

CONFRATERNIZAÇÃO

Falando ao agape, o ministro do Trabalho disse do seu jubilo em fazer aquela homenagem aos profissionais de imprensa desta capital e muito especialmente áqueles que exercem atividades junto ao seu gabinete, aos quais é por todos os titulos muito grato.

Passou a dizer da sua intenção, reunindo ali empregadores e empregados desse setor de atividades. Tinha assim a satisfação de ver unidos, em torno da mesma mesa, recebendo as mesmas homenagens, os homens da inteligência brasileira.

O PRESIDENTE E A IMPRENSA

Passou em seguida o titular da pasta do Trabalho a fazer considerações em torno da politica social do governo do general Eurico Gaspar Dutra. Nesse particular salientou o papel da imprensa, a cargo de quem fica a sua divulgação. Sem ela, lutaria o governo com muito maiores dificuldades, só a muito custo conseguindo fazer a difusão das suas idéias.

RECONHECIMENTO

Em nome dos homenageados, falou o jornalista José Gomes Talarico, fazendo sentir o reconhecimento de todos pelo gesto do ministro Morvan Dias de Figueiredo, reunindo-os para aquela manifestação. Por outro lado, agradeceu as facilidades que tem o Ministro dispensado aos jornalistas que funcionam junto ao seu gabinete, que ali atuam sem constrangimento colhendo os dados que lhes aprouver e escrevendo o que bem entendem.

As Tropas Americanas no Mediterraneo São Destinadas a Fortalecer os Anti-Comunistas

(Conclusão da 1ª pagina)

a Grã-Bretanha autoriza a transferencia de seu equipamento existente na Grecia — recebido de acordo com a Lei de Emprestimos e Arrendamentos — ao exercito grego e, finalmente o vice-almirante Forrest Sherman um dos mais habeis estrategas navais dos Estados Unidos, é nomeado comandante-em-chefe das forças navais do Mediterraneo.

Reforço Americano Para Grecia

(Conclusão da 1ª pagina)

do essa resolução a fim de permitir ao governo de Atenas "combater de modo efetivo as forças de guerrilheiros e, desse modo, manter sua independência e integridade."

Esses dólares foram retirados dos fundos para auxilio á Grecia, inicialmente destinados ás obras de reconstrução e de agricultura. Essa importancia permitirá o recrutamento de sessenta batalhões a mais para a guarda Nacional Grega.

O Departamento de Estado deu essa informação enquanto mil fuzileiros navais se acham em viagem para a zona do Mediterraneo, a fim de prestar serviços em navios de guerra "integridade".

Um estudo especial da situação do Exército grego feito pelo brigadeiro-general W. F. Livisey, chefe do Estado Maior do Exército norte-americano em Atenas, precedeu essa decisão norte-americana. Informou o general Livisey que a ajuda adicional para fins militares na Grécia era de urgente necessidade.

CONTINUA A ONU A INVESTIGAR

ATENAS, 6 (INS) — A Comissão Balcanica das Nações Unidas em Salonica, decidiu hoje, á noite, enviar outro grupo de observadores a Janina, para que se informe sobre o desenvolvimento da guerra civil.

Informação não confirmada dizia que essa Comissão estava discutindo a maneira de obter "forças internacionais" para vir á Grecia, a fim de garantir as fronteiras setentrionais com as nações pró-Russia, hostis ao governo de Atenas.

Sabe-se que as Nações Unidas, até o presente momento, não têm uma força militar constituida.

Por outro lado, a Comissão Balcanica, formada apesar da oposição sovietica, discutiu ontem a negativa oficial da Albania para permitir sua entrada nesse país. Em sua nota, a Albania qualifica como "inadmissivel" essa solicitação da Comissão e acrescenta que esse organismo constitui uma violação da Carta das Nações Unidas e do principio de unanimidade dos "Cinco Grandes" e, portanto, ilegal. Dizia ainda a nota albanesa que as "causas reais" da situação grega eram a interferencia anglo-americana nos assuntos internos da Grecia.

Enquanto isso, despachos recebidos da frente de combate informam que as tropas governamentais desalojaram os guerrilheiros de um extenso triangulo no setor de Konitza, formado pela ponte de Sagani e pelos rios Aoos e Sarandaporks.

SESSÃO EXTRAORDINARIA

LAKE SUCCESS, Nova York, 6 (Por Pierre Huss, do International News Service) — Nos circulos desta Assembléia admitem a possibilidade das Nações Unidas convocarem uma sessão extraordinaria da Assembléia Geral devido á obstinação da Albania, Bulgaria e Iugoslavia em cooperarem para o estabelecimento da paz nos Balcãs.

A comissão encarregada do estudo da situação na Grecia se tem mostrado incapaz de encontrar uma solução, tendo informado ao secretario geral Trygve Lie a conveniencia da convocação de uma sessão extraordinaria da Assembléia Geral para se encontrar uma solução ao impasse na comissão balcanica, salientando que a proclamação do governo livre da Grecia, chefiado por Markos, representa mais um argumento em favor da convocação extraordinaria da Assembléia.

Em vista da firme atitude assumida pela comissão, nos circulos das delegações se considera que o problema grego será submetido á consideração da pequena assembléia.

Na sua comunicação a Trygvie Lie, a comissão informa que a Polonia "não enviou seus representantes e que a Albania tambem não mostrou nenhum interesse em cooperar.

DERROTADOS EM KONITSA

ATENAS, 6 (U. P.) — Fontes militares informam que terminou a luta na zona de Konitsa e que os guerrilheiros derrotados fogem dispersados, em todas as direções. Alguns grupos isolados ainda permanecem nas colinas situadas a oeste de Konitsa, junto á fronteira albanesa, porém, estão sendo desalojados sem oferecer forte resistencia.

OUTROS COMBATES

ATENAS, 6 (U. P.) — Despachos procedentes de Janina, anunciam que fortes combates vêm se travando, desde ontem, na estrada de Peklari, a noroeste de Konitsa e nos quais os guerrilheiros estão utilizando a artilharia.

Por outro lado, as autoridades militares afirmam terem limpado toda a região situada entre o rio Aoos e Konitsa, ocupando as aldeias de Bourazani e Eliorrahi, além de Sanovon no que foi qualificado de ataque de surpresa.

Tambem teria caido em poder das forças governistas a aldeia de Kavasila a nordeste de Konitsa.

Agita Neruda a Sessão do Senado Chileno

(Conclusão da 1ª pagina)

uma alegação perante a Suprema Côrte.

Na sessão e hoje do Senado, varios senadores se opuseram a que Neruda usasse da palavra, o que provocou gritos do publico que se encontrava lotando as galerias.

Uniu-se ao tumulto o senador comunista Rosales, que lançou um ataque contra o governo. Em todo o caso, Neruda não conseguiu mesmo falar, sendo interrompida a sessão.

INVESTIDAS DOS COMUNISTAS CHINESES AO SUL DO RIO YANGTZE

A Manobra Revela Tatica de "Amaciámento" — Os Nacionalistas Impediram a Travessia do Grande Rio

CHANGHAI, 6 (U. P.) — Contingentes comunistas chineses levaram a efeito audaciosas incursões ao sul do Yangtze, numa possivel campanha de amaciamento, como preliminar a uma invasão em larga escala. Essas manobras evidentemente estão coordenadas com as operações das forças comunistas regulares no setor norte do Yangtze, a oeste de Hankow.

Um dos mais numerosos dentre esses contingentes é o que está comandado por Liu Hsiung Hu, conhecido por "Liu, o Tigre", cujos dois mil homens atacaram a cidade murada de Kweitung, duzentos e quarenta quilometros a sudoeste de Changsha, capital da provincia de Sunan, o que fez com que o governador Hunan Wang Tung-Ruan pedisse reforços a Nanking.

Entrementes, foram estabelecidas guarnições em Changsha e Henyang, centro ferroviario estrategico ao sul de Changsha, sobre a ferrovia de Canton a Hankow. Circularam ainda versões de que esta ferrovia vital seria o proximo objetivo dos comunistas.

O general Chiang Kai Shek já deu instruções aos novos comandantes para Changsha e Nenyang, no sentido de que evitem a todo o custo a penetração dos comunistas naquelas duas zonas. Chiang Kai Shek ordenou ainda aos comandantes nacionalistas que eliminassem as incursões comunistas da zona do Delta do Rio Yangtze entre Nanking e Changhai.

Antes de aqui chegarem essas noticias, o governo nacionalista em Nanking, anunciara que as suas tropas tinham impedido que os comunistas atravessassem o Yangtze na altura de Shasi, duzentos quilometros a oeste da Hankow, abrindo-se assim o trafico fluvial em toda a extensão daquele Rio.

Entrementes, fontes de informações chinesas revelaram que a missão chinesa que recentemente visitou as zonas de Porto Arthur e Dairen, controladas pelos russos, constataram que ali estão sendo fabricados armamentos e equipamentos militares, nas antigas instalações niponicas.

Porta-vozes chineses esclareceram ainda que apesar daquela comissão ter feito sua viagem estritamente sob vigilancia das autoridades russas, pôde se aproximar bastante das fabricas, a ponto de verificar que as mesmas estavam trabalhando a toda capacidade.

O relatorio entregue pela comissão ao Ministerio da Defesa da China afirma ainda ter encontrado "provas" de que os comunistas chineses, naquela zona, estão recebendo amplo adextramento de oficiais e funcionarios sovieticos.

Os Trens Paulistas e o Noturno Mineiro Tiveram o Atraso de 3 hs.

Em consequencia de um acidente verificado, ontem, com um trem de carga, na estação de Mario Belo, na Serra do Mar, os trens paulistas que se destinavam ao Rio e tambem o noturno mineiro tiveram um atraso de 3 horas.

Atacado de Mal Subito

Atacado de internação ou seja excesso de calor á sombra, faleceu ao ser transportado para o Posto Central da Assistencia o sr. Carlos Seilp de 48 anos, comerciario, morador á rua Itabira 176-A.

O cadaver foi removido para o Instituto Anatomico.

GERSON SERÁ CHAMADO A DAR EXPLICAÇÕES

Carlito dirigindo-se no ensaio de ontem aos jogadores do Botafogo

Uma Entrevista Em Belo Horizonte

A ATITUDE DO BOTAFOGO — TERA QUE Se Externar a Respeito o Zagueiro Mineiro

Um telegrama da Asapress trouxe-nos a noticia de uma entrevista que o zagueiro Gerson do Botafogo, ora em Belo Horizonte, teria dado a um vespertino sob o titulo "Parei com o Botafogo".

O despacho telegrafico é o seguinte:

"BELO HORIZONTE, 6 (Asapress) — Encontra-se nesta capital em visita a sua familia, o zagueiro Gerson do Botafogo F. R. que, em sensacionais declarações a um vespertino local, disse textualmente:

"Parei com o Botafogo e tanto assim, que já solicitei rescisão do meu contrato".

Interrogado pelo motivo que o havia levado aquela decisão extrema, respondeu que, por consequencias desagradaveis oriundas do jogo contra o Olaria, quando reconhece ter tido uma parcela de culpa.

A outra pergunta da reportagem, sobre se recebera realmente alguma proposta do Flamengo, respondeu negativamente, afirmando que ninguem do rubro-negro lhe havia falado oficialmente.

Referiu-se ao Vasco e ao Fluminense, adiantando que, segundo lhe comunicaram-lhe antes de viajar, o tricolor estaria interessado pelo seu concurso e disposto a lhe oferecer luvas bastante apreciaveis por um contrato de dois anos.

Informou ainda á reportagem o excelente zagueiro, que o preço do seu passe é de apenas 70 mil cruzeiros, mas, no fim do contrato, em dezembro do corrente ano.

Fazendo referencias pouco amistosas do tecnico Ondino Vieira, terminou ao ser interrogado, se estava disposto a romper com o Botafogo, dizendo.

"A bem dizer, já estou rompido".

A ATITUDE DO BOTAFOGO

Inquirido a respeito desta entrevista o sr. Carlos Martins da Rocha declarou-nos:

— "Aguardaremos o retorno de Gerson de Belo Horizonte. Depois de sua volta ele sera chamado pela diretoria a fim de prestar esclarecimentos sobre se deu ou não a entrevista. Em caso negativo escreverá uma carta ao jornal que a publicou desmentindo-a na integra".

— E em caso positivo? — indagamos.

Carlito sorriu ao responder:

— "Isso é com a diretoria..."

BOTAFOGO E FLUMINENSE DECIDIRÃO O CAMPEONATO DE VOLEI

DEPOIS DE AMANHÃ A REALIZAÇÃO DA PRIMEIRA PARTIDA DA "MELHOR DE 3"

A Federação Metropolitana de Volei-ball fará iniciar depois de amanhã a disputa da serie decisiva "melhor de três" entre o Botafogo e o Fluminense para ser apontado o campeão carioca de 1947.

Grandes rivais do volei carioca, tricolores e alvi-negros encontram-se tecnicamente credenciados para realizarem uma partida renhida e equilibrada, quer o "six" do Botafogo como o do Fluminense contam com valores dos mais destacados, observando-se reinar intensa expectativa em tôrno deste sensacional choque.

A segunda partida, da serie decisiva terá a sua data oportunamente fixada pela FMV.

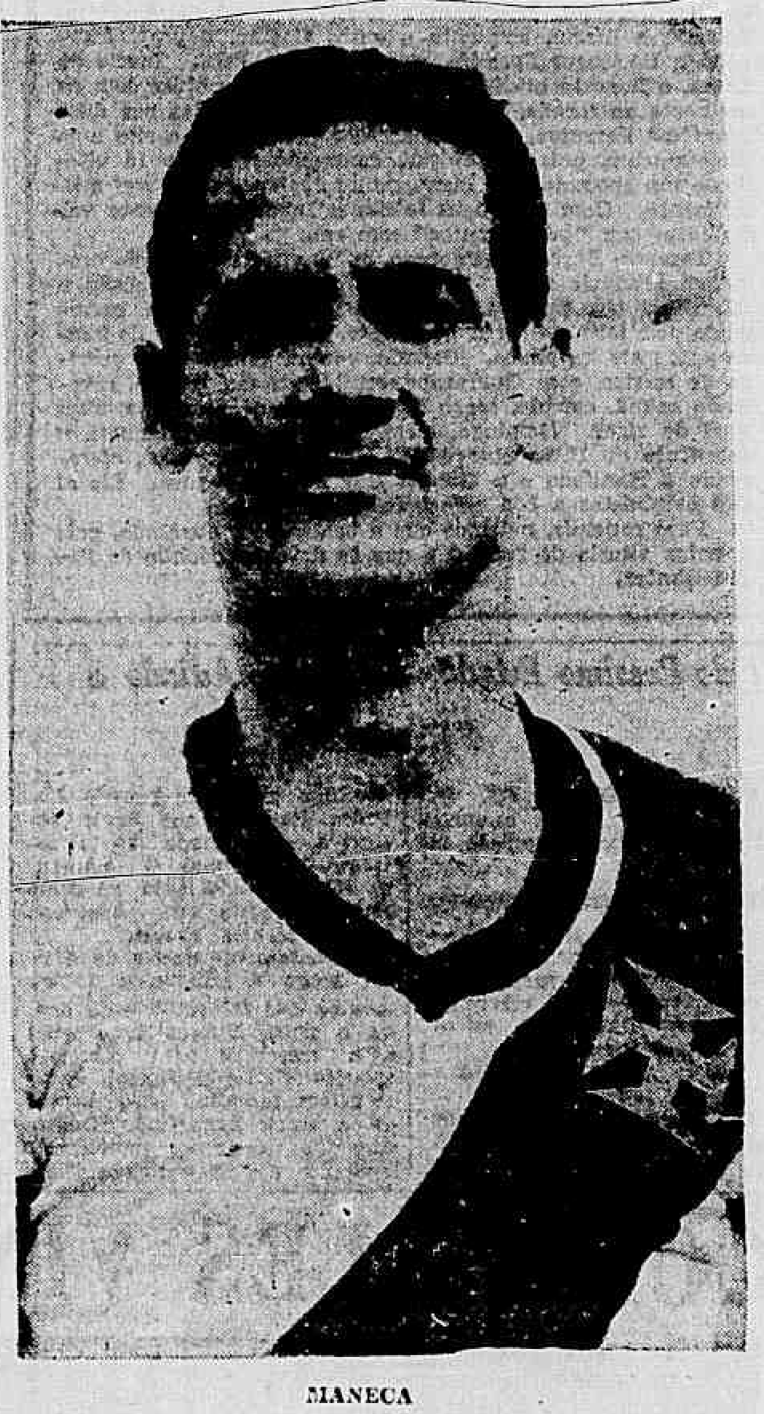

MANECA

Disciplina — Base do Programa de Carlito

O PRIMEIRO CONTATO COM OS JOGADORES — UM ENCONTRO COM ONDINO VIERA — ZEZÉ MOREIRA DIRIGINDO O ENSAIO — AVILA NAO TREINOU

Carlos Martins da Rocha o novo presidente do Botafogo F. R. teve ontem seu primeiro contato com os jogadores do "Glorioso". Realizando o primeiro apronto individual depois de assumir o mais alto posto, sob a direção de Zezé Moreira, Carlito teve ocasião de falar aos cracks de General Severiano.

DESFAZENDO ONDAS

O primeiro ponto visado por Carlito em sua alocução aos jogadores foi desfazer uma onda que se formou quanto aos contratos dos varios cracks.

Como foi noticiado em diversos jornais, parecia que mal Carlito assumisse a presidencia, deitaria por terra os polpudos contratos existentes no Botafogo.

O novo presidente no entanto foi positivo. Não tocará em nenhum contrato. Apenas, nas reformas, em algumas delas, estudará novas formulas menos onerosas para o clube.

DISCIPLINA

Frisou tambem que quer acima de tudo disciplina.

— "Sempre fui amigo dos jogadores, disse o presidente, e disso pode dar uma prova Zezé Moreira. Mas sou amigo, acima de tudo do Botafogo. Assim, sendo, não poderei tolerar nenhuma falta disciplinar que venha atingir ao clube".

ONDINO E ZEZÉ

Estiveram presentes ao ensaio Zezé Moreira, o novo técnico que amanhã será investido oficialmente de suas funções e Ondino Viera que foi quase se despedir, devendo deixar definitivamente o clube hoje.

NILTON II E MARINHO

Nilton II e Marinho receberão um tratamento fisico e de ginastica especial ambos para perder peso e adquirir mobilidade.

Avila apesar de se encontrar em General Severiano, não treinou alegando cansaço devendo ser chamado á ordem no proximo ensaio, marcado para amanhã.

Incompleta a Delegação do Flamengo

Faltam Dois Nomes Para Compôr á Embaixada

Depende, ainda, de dois nomes a conclusão da lista dos membros da delegação do Flamengo que irá a Santiago do Chile para participar do Torneio Internacional. Os dirigentes rubro negros aguardam uma resposta do sr. Osvaldo Palhares, convidado para chefiar a comitiva. O outro nome não era conhecido ainda ontem á noite. Trata-se do técnico da equipe.

Como é do conhecimento publico, o Flamengo está sem técnico. Esperam, porem, os mentores rubro-negros preencher esse posto até sabado proximo. Acompanhara a delegação o sr. Francisco Abreu, diretor do Departamento de Profissionais, completando a o massagista Ovidio Dionisio (Johnson) e os jogadores Luis, Tarzan, Nilton, Norival, Miguel, Biguá, Bria, Jaime, Herminio, Valdir, Luisinho, Gringo, Durval, Jair, Esquerdinha, Tião e Helio. Não irão, por se encontrarem contundidos: Zizinho, Vevé, Peracio e Adilson e, por ter sido dispensado, Pirilo.

De Férias os Profissionais do Madureira

Os profissionais do Madureira estão de férias, segundo a comunicação feita á F. M. F., até o dia 20 do corrente.

UM LUTADOR PORTUGUÊS NA TEMPORADA DO METROPOLITANO

Já iniciou o periodo de aclimatação entre nós o lutador português Manuel Moreira da Fonte, o "Demolidor de Castelo" como é conhecido nos circulos desportivos europeus, o atleta lusitano que veio participar do Torneio "General Angelo Mendes de Morais".

Naturalmente que na primeira prova de suficiencia a que foi submetido não poderia demonstrar todas as suas excepcionais qualidades de lutador, com 76 combates na Europa, invicto, pesando 110 quilos e medindo 1 metro e 90 de altura. Todavia, deixou bem evidenciada a sua combatividade, a segurança com que aplica os golpes, a sua extraordinaria força e ainda mais, sua coragem ao contra-golpear, mesmo ante a eminencia de uma chave fatal. Moreira da Fonte, inegavelmente, é um lutador de grande valor e terá oportunidade de brilhar entre nós, enfrentando os mais categorizados lutadores que já se exibiram entre nós.

Ainda não está marcada a estreia do lutador português no ring do Metropolitano na avenida Beira Mar, proximo ao aeroporto, mas esta deverá dar-se logo que seja constatada a sua aclimatação, já que vem sentindo grandemente a mudança de clima que poderá ter influencia em seu estado fisico e consequentemente na sua eficiencia tecnica.

UMA NOTA OFICIAL DO CLUBE DE REGATAS VASCO DA GAMA

A Proposito dos Jogos Com o Palmeiras

Os jogadores e tecnico do Departamento de Futebol Profissional do Clube de Regatas Vasco da Gama dirigiram uma carta ao presidente do clube propondo, mediante a necessária autorização da administração, a realização de uma série de "melhor de três" jogos com a equipe campeã de S. Paulo, o S. E. Palmeiras, e S. Paulo F. C. penta-campeão paulista na categoria de aspirantes. Nesses jogos, a serem realizados em S. Paulo e nesta capital, o resultado financeiro liquido seria destinado a uma equitativa distribuição entre os atletas das citadas "equipes", respectivos tecnicos e demais componentes que habitualmente cooperam com o Departamento de Futebol — e seria considerado como premio pela temporada recem-finda e conquista dos campeonatos.

Para êsse fim, o clube consideraria os jogadores em atividade permitindo-lhes o uso do campo, instalações e demais dependencias, com assistencia tecnica e médica, na forma normal. Os jogadores seriam supervisionados e dirigidos tecnica e financeiramente pelo Clube, que posteriormente faria a distribuição da receita de acordo com a administração.

A pretensão dos profissionais do C. R. Vasco da Gama foi considerada justa pela Diretoria tanto que já hoje será disputado o primeiro jogo com o campeão paulista, a S. E. Palmeiras, no Estadio do Pacaembu.

O segundo jogo terá por local o Estadio de S. Januario com sua realização determinada para o dia 10 de janeiro, sabado, ás 21 horas. Atendendo á finalidade da "melhor de três" de premiar os campeões entre o campeão invicto do Rio e o campeão de S. Paulo ficou determinado pela presidencia do Clube que os senhores consocios adquirirão o seu ingresso por Cr$ 50,00 havendo ainda, á venda, cadeira para o publico, a Cr$ 50,00, e arquibancadas Tabela A da Federação Metropolitana de Futebol.

Atendendo, ainda, ao interesse despertado pelo jogo de sabado proximo, a Diretoria do Clube de Regatas Vasco da Gama permitiu que os srs. consocios possam fazer-se acompanhar de pessoas amigas, interessada em assistir o jogo dos campeões do Rio e S. Paulo.

O FUTURO E A FELICIDADE DE UMA CRIANÇA DEPENDE DE UM BOM COLEGIO

Escolha um bom Colegio para seu filho

GINÁSIO VASCO DA GAMA

CURSOS

PRIMARIO

ADMISSÃO

E GINASIAL

RUA SENADOR DANTAS, 118

(Edificio Liceu Literário Português)

Encontram-se abertas as matriculas

AMANHÃ ULTIMA ETAPA DO CAMPEONATO CARIOCA DE BASKETBALL

Iniciar-se-á Em Seguida a Finalissima Entre o Botafogo, Tijuca, Fluminense e Vasco — Os Jogos Derradeiros

Será concluida amanhã a parte de classificação do Campeonato Carioca de Basketball.

De acordo com a tabela serão realizados os seguintes jogos:

FLAMENGO x ATLETICA

Quadra da Gavea.

Juizes — Aladino e Norval.

IMPERIAL x VASCO DA GAMA

Quadra — da Est. Portela — Madureira.

Juizes — Nelson Carvalho e Bougeard.

FLUMINENSE x MACKENZIE

Ginasio — Rua Alvaro Chaves.

Juizes — Cerqueira Lima e Milton Duarte.

ALIADOS x TIJUCA

Quadra — da rua Ferreira Borges — Campo Grande.

Juizes — Cesar Porto e Ney Sodre.

SAMPAIO x GRAJAU'

Quadra — da rua Antunes Garcia.

Juizes — Marzano e Joaquim Silva.

Conforme é do dominio publico, após este certame, a F. M. B. dará inicio a disputa da Finalissima, para ser conhecido o Campeão Carioca de Basketball de 1947. Intervirão neste super campeonato os clubes classificados nos dois primeiros lugares das series "João Lira Filho" e "Arnaldo Guinle", ou sejam: Botafogo, Tijuca, Fluminense e Vasco da Gama.

Em Perspectiva a Interestadual Atlético Mineiro x Fluminense

B. HORIZONTE, 6 (Asapress) — O Atletico, segundo informou á reportagem um membro da sua numerosissima e entusiasta familia, entrou em entendimentos com o Fluminense do Rio para disputarem um amistoso nesta capital, no proximo domingo, havendo esperanças de que a conclusão dos mesmos seja satisfatoria.

Lutador de "Catch-as-Catch-Can" Chega da Europa

Procedente de Lisboa, pelo transoceanico Bandeirante da Panair, regressou, ontem, o lutador francês de "catch-as-catch-can" Charles Ulsmer, que se encontra interessado na temporada desse esporte, em realização no Rio de Janeiro, tendo seguido para o Velho Mundo no dia 25 de dezembro.

JUIZ PAULISTA, NO PACAEMBÚ

ESCOLHERA UM ARBITRO CARIOCA O VASCO PARA O JOGO DE SABADO

Ondino

Segundo o que ficou resolvido, os cotejos Vasco x Palmeira serão arbitrados por juizes locais.

O prelio de campeões desta noite, marcado para o Estadio Pacaembu, sera dirigido por um arbitro escolhido pelo Palmeiras.

No cotejo de sabado proximo, caberá ao Vasco da Gama designar o dirigente da peleja, havendo probabilidades de ser escolhido o Juiz Carlos de Oliveira Monteiro.

A PRELIMINAR

A preliminar de sabado deverá reunir os quadros juvenis do Flamengo, terceiro colocado da 1.ª divisão e o Manufatura, campeão da 2.ª categoria.

A realização deste jogo depende da resposta do Flamengo.

ONDINO VIERA NO FLUMINENSE

Está quase assentado o reingresso do treinador Ondino Viera no Fluminense.

O conhecido profissional, entrará hoje em contato com os dirigentes do futebol profissional do Fluminense. Encerrados os entendimentos que o preparador uruguaio vinha mantendo com o Corintians — o qual resolveu contratar Gentil Cardoso — Ondino dará cumprimento á sua palavra, o que fará apresentando-se aos mentores do tricolor. O contrato que o prendia ao Botafogo terminou ontem.

LIVRE-SE DA TOSSE E DEFENDA OS SEUS BRÔNQUIOS COM

BENZOMEL

Granado

Prossegue Domingo a Olimpiada Garrafa

EFETUAR-SE-ÃO AS PARTIDAS FINAIS DE FUTEBOL

Por motivos de força maior os jogos semi-finais e finais de futebol da "I Olimpiada Garrafa da Primavera" do Boqueirão do Passeio, a ultima prova desse certame, foram transferidos para o domingo 11 do corrente em campo que será previamente anunciado.

Os quatro jogos serão realizados nesse domingo, iniciando-se o primeiro, ás 8.30 horas, entre as bandeiras Branca e Amarela, o segundo, entre as bandeiras Azul e Verde, o terceiro, entre as perdedoras e o quarto e ultimo entre as vencedoras dos dois primeiros jogos.

Lamparina No Olaria

Lamparina zagueiro, vem de assinar contrato com o Olaria recebendo Cr$ 60 000,00 de luvas por um contrato de dois anos.

COMPANHIA PAULISTA DE ESTRADAS DE FERRO

Abertura de Seção no Rio de Janeiro

Comunicamos aos Senhores Acionistas e ao publico em geral que, para facilitar o recebimento de dividendos, o pagamento de entradas de capital, e a transferencia de ações nominativas, a Diretoria desta Companhia resolveu instalar uma Seção no Rio de Janeiro, á Rua Santa Luzia n.º 685, 6.º andar, sala 601, telefone n.º 22-2817, onde os interessados poderão obter esclarecimentos quer sobre ações e dividendos, quer quanto aos demais serviços da Companhia, que é concessionária de transportes ferroviarios no Estado de São Paulo, em cuja Capital tem a sua séde, á Rua Libero Badaró n.º 39.

O horario do expediente da Seção do Rio de Janeiro é das 12 ás 18 horas. Para o recebimento de dividendos, o pagamento de entradas de capital e a transferencia de ações nominativas, os interessados serão atendidos no periodo das 12 horas e 30 ás 15 horas e 30.

São Paulo, 30 de Dezembro de 1947.

A. DE PADUA SALLES

Diretor-Presidente

PROSSEGUIRÁ A QUÉDA DE RECORDES

A LARGADA DOS JOCKEYS

PEDRO DANTAS

O primeiro milho é dos pintos, ensina velho ditado que já foi corrente entre jogadores. Neste inicio de temporada de 1948 o carreirista pode completar: ..."e o primeiro páreo é dos Coelhos". Luis Coelho ganhou, com Folia, a primeira corrida do ano. Pedro Coelho no dia seguinte, ganhou com Malo o primeiro páreo da reunião domingueira. Bom inicio para ambos, que obtiveram, o ano passado, 4 e 7 vitorias, o Luis e o Pedro, respectivamente.

As vitorias de sabadó foram, aliás, foram judiciosamente distribuidas, uma para cada um dos seguintes profissionais: Inacio de Sousa, Anesio Barbosa, Antonio Portilho, Nelson Mota, Ramon Pacheco e Francisco Irigoyen, alem do dito Luis Coelho. Desses, repetiram a dose, no domingo, Pacheco, Barbosa e Inacio, enquanto o outro Coelho, o prof. Mesquita e Domingos Ferreira completavam a lista. Inacio de Sousa, o honesto bridão nacional que pode ombrear com os melhores na tocada, vai de ponta, com 3 vitorias nas duas reuniões: Farrusca, Ival e Marrocos. Principia o ano auspiciosamente, pois em 47 não conseguiu mais de 16 vitorias e um apagado 15.º lugar, muito abaixo do seu real merecimento. Com este bom inicio, o Inacio certamente vai melhorar sua "performance" este ano.

Tambem Barbosa e Pacheco, os "2 vitorias" do ano, prometem produzir mais. O brasileiro teve uma suspensão a atrapalhar sua carreira, o ano passado. O chileno, perseguido pela falta de sorte, ao chegar, andou comendo da banda podre até ha pouco. Sabado, porem, ganhou uma corrida de mestre, com Guararape, sentido de um tendão, revelando calma, calculo, senso da oportunidade e energia, num final de rigor. Domingo, alem de ganhar com Itaquati, o substituto de Ullôa obteve dois excelentes segundos, oferecendo a Hardiana e a Golden Boy direção segura. Eis aí três candidatos a bôa colocação na estatistica.

Para concluir, notemos que o bridão está abafando, pois a unica vitoria de freio é a que se deve ao cochilo de Pedro Simões.

Pelo Pessimo Estado da Pista, Adiado o "Ramirez"

MONTEVIDEU, 6 (U. P.) — O Jockey Club anunciou oficialmente que foi adiado até domingo o Grande Premio José Pedro Ramirez que devia ser corrido esta tarde no Hipodromo de Maroñas. O adiamento foi motivado pelo péssimo estado da pista em consequencia de recentes chuvas.

Imediatamente depois da noticia sobre o adiamento, informou-se que foi retirado da prova o potro Vuscencia, o qual seria reservado para correr o Clássico Carlos Pelegrini. Continuaram inscritos para domingo o crack argentino "Doubtless" e os potros Banbada, Lomvier, Urano e Polvorin.

Doenças da pele
Sifilis, eczemas varizes, ulceras das pernas, verrugas, espinhas, furunculos, micoses — Eletroterapia
DR. AGOSTINHO DA CUNHA
Dip. Instituto Manguinhos
Assembleia, 73—Tel. 32-3265

A Pista de Areia Está Um "Bilhar"

QUANDO UM "MATUNGO" FAZ 1.400 METROS EM 89" 2/5

Está seriamente ameaçada a atual tabela de recordes na pista de areia. O fato se deve, á excelencia do estado da pista, na qual foram feitos reparos que já vinham se fazendo sentir.

Aliás, os exercicios, em sua maioria, otimos, faziam prever que, tão logo o tempo o permitisse, teriamos novas marcas na tabela.

Marrocos e Havanita foram os primeiros herois da temporada, que, de certo, deixará sempre a lembrança de "Temporada dos Recordes"

Sabado, assistimos um Denbirú, "matungo" da turma de Catalina, etc., assinalando 89" 2/5 para a distancia de 1.400 metros, enquanto Malo "trocando orelhas" no domingo, marcava 100" 2/5 para a milha.

DEPENDE DO TEMPO

A pista continua como nunca. Anda "tinindo" mesmo, como se diz em giria turfista. Ainda anteontem, Furão, em preparo para o compromisso de domingo proximo, baixou o recorde do Clupe etam moh moh mohhb Clyde.

Depende, pois, do tempo, a continuação da serie iniciada pela Havanita.

Se não chover podem estar certos, prosseguirá a "blitzkrieg" de quebra de recordes na Gavea.

PROGRAMA DE DOMINGO

COTAÇÕES

1º PAREO — 1.400 METROS — CR$ 20.000,00 — A'S 14 HORAS:

		Ks.	Cts.
1—1	River Girl	56	30
2—2	Himera	56	35
3	(3 Tempest	56	40
	(4 Na Tiburcio	58	35
4	(5 Otequi	54	25
	(" Comica	56	25

2º PAREO — 1.200 METROS — CR$ 30.000,00 — A'S 14.30 HORAS:

		Ks.	Cts.
1—1	Dinny	55	27
2	(2 Lorca	55	30
	(3 Corrientes	55	60
3	(4 Indicado	55	35
	(5 Airl	55	80
4	(6 Alfinete	55	50
	(7 Caoré	55	60

3º PAREO — 1.500 METROS — CR$ 22.000,00 — A'S 15 HORAS — DESTINADO A APRENDIZES DE 3ª CATEGORIA:

		Ks.	Cts.
1	(1 Grey Peter	56	30
	(2 Ternura	54	80
2	(3 Aldean	54	40
	(4 Juventa	54	60
3	(5 Caracol	56	50
	(6 Chibante	54	50
	(7 Jutti'	50	80
4	(8 Hiava	54	55
	(9 Helice	54	60
	(10 Hosanna	54	50

4º PAREO — 1.600 METROS — CR$ 25.000,00 — A'S 15.30 HORAS:

		Ks.	Cts.
1—1	Galhardo	56	35
2—2	Golden Boy	58	33
3	(3 Porungo	54	50
	(4 Rataplan	51	60
4	(5 Pucho	52	55
	(6 Fontainebleau	50	50

5º PAREO — 1.400 METROS — CR$ 30.000,00 — A'S 16.05 HORAS:

		Ks.	Cts.
1—1	Satiro	56	35
2—2	Iguape	55	27
3	(3 Hivon	55	50
	(4 Logro	55	40
4	(5 Itororó	55	85
	(" Lombardia	53	85
	(" Irak	55	85

6º PAREO — 1.400 METROS — CR$ 22.000,00 — A'S 16.40 HORAS (BETTING):

		Ks.	Cts.
1	(1 Hur	54	80
	(2 Haridan	54	60
2	(3 Maracatu'	54	50
	(4 Catita	54	50
	(5 Chaim	56	70
3	(6 Paraguaia	54	40
	(7 Disca	54	50
	(8 Camacho	56	50
4	(9 Jugo	56	50
	(" Juvia	54	50
	(" Tacca	54	50

7º PAREO — 1.600 METROS — CR$ 30.000,00 — A'S 17.05 HORAS (BETTING):

		Ks.	Cts.
1	(1 Grisu'	55	60
	(2 Carinho	55	80
	(3 Fontana	53	80
2	(4 Aporá	55	40
	(5 Dynamo	55	60
	(6 Brasilea	53	60
3	(7 Itaquaty	55	20
	(8 Bavetix	53	70
	(9 Vodka	53	60
4	(10 Guanumbi	55	60
	(11 Ubatana	53	80
	(12 Chamrose	53	50
	(" Anhuma	53	50

8º PAREO — 1.900 METROS — CR$ 40.000,00 — A'S 17.50 HORAS (BETTING — HANDICAP ESPECIAL — PREMIO "RICARDO MOLARINHO DA COSTA RAMOS"

		Ks.	Cts.
1	(1 Meteor	55	85
	(" Fiducia	52	85
2	(2 Zorro	60	25
	(" Jundiahy	58	25
3	(3 Miralumo	50	60
	(4 Don José	54	40
	(" Miami	51	40
4	(5 Furão	57	50
	(6 Edmund	53	40
	(" Bacharel	50	40

Corrida de Sabado

Para a corrida de sabado foi organisado o seguinte programa:

1º PAREO — 1.200 METROS — CR$ 30.000,00 — A'S 14.30 HORAS:

COTAÇÕES:

		Ks.	Cts.
1	(1 Solweigh	55	20
	(2 Vilma	55	60
2	(3 Dona China	55	22
	(4 Vila Rica	55	80
3	(5 Sans Souci	56	60
	(6 Lema	55	70
4	(7 Lidice	55	50
	(8 Apolita	55	60
	(9 Loba	55	50

2º PAREO — 1.400 METROS — CR$ 15.000,00 — A'S 15.00 HORAS:

		Ks.	Cts.
1	(1 Royal Statute	54	25
	(2 Estherita	50	60
2	(3 Baraja	52	40
	(4 Blue Rose	56	60
3	(5 Rutilante	55	35
	(6 Ajo Macho	60	40
4	(7 Coringa	56	50
	(8 Bebuchita	54	50

3º PAREO — 1.500 METROS — CR$ 25.000,00 — A'S 15.30 HORAS:

		Ks.	Cts.
1—1	Urutu'	60	35
2—2	Cavador	50	40
3—3	Hardiana	54	25
4	(4 Blue Star	56	50
	(5 Highland	54	35

4º PAREO — 1.600 METROS — CR$ 25.000,00 — A'S 16.05 HORAS:

		Ks.	Cts.
1—1	D. Paulito	58	30
2	(2 Isloti	50	40
	(3 Izarari	52	50
3	(4 Guinéo	56	25
	(5 Caá-Puan	53	50
4	(6 White Face	53	00
	(7 Reunido	54	50

5º PAREO — 1.200 METROS — CR$ 30.000,00 — A'S 16.40 HORAS (BETTING):

		Ks.	Cts.
1	(1 Mariposa	51	35
	(2 Darling	51	50
2	(3 Cauteloso	53	50
	(4 Lazar	53	00
3	(5 Denbill	51	40
	(6 Jandaya	51	50
	(7 Alvorada	51	35
4	(8 Explosiva	51	50
	(9 Tollea	51	50
	(" Alhambrita	51	50

6º PAREO — 1.400 METROS — CR$ 22.000,00 — A'S 17.15 HORAS — (BETTING):

		Ks.	Cts.
1	(1 Luta	56	35
	(" Stinray	50	35
	(2 Itai	50	50
2	(3 Guaximba	56	50
	(4 Nedda	50	70
	(5 Gioconda	50	70
3	(6 Thelma	54	40
	(7 Colombina	52	50
	(8 Chilito	54	60
	(9 Segredo	58	50
4	(10 Aldeão	54	60
	(11 Guapeba	53	60
	(12 Garrida	50	85
	(" Iba	50	85

7º PAREO — 1.500 METROS — CR$ 22.000,00 — A'S 17.50 HORAS (BETTING):

		Ks.	Cts.
1	(1 Fine Champagne	56	85
	(2 Bonzy	54	50
2	(3 Moema	50	60
	(4 Fiera	52	60
3	(5 Tres Pontas	53	60
	(6 Morena Clara	50	60
4	(7 Glacial	56	50
	(8 Dadiva	54	22
	(" Dabul	53	22

FALTA DE INFORMAÇÕES

J. A. DE MIRANDA ROSA

Foi noticiado há dias que o Jockey Club Brasileiro apresentará grandes inovações relativas ao G. P. Brasil de 1948. Assim é que, segundo os informes publicados em alguns orgãos da imprensa desta capital, resolveu a Comissão de Corridas que as inscrições para a prova maxima sejam encerradas apenas um ou dois mêses antes de sua realização: e que sejam concedidas facilidades aos competidores alienigenas que venham representando as côres de seus proprietarios estrangeiros.

Sem pretender chamar a nós os louros de qualquer realização, recordamos contudo que essas providencias foram parte das sugeridas por nós, deste mesmo diario, em meados de 1947. São realmente importantes os progressos anunciados e a eles se deverão acrescentar dois outros de suma importancia para que o G. P. Brasil se revista realmente de caracteristicas internacionais: a chamada a peso por idade, sem qualquer proteção aos nacionais, e a propaganda previa do importante encontro, feita no exterior com uma antecedencia não menor de cinco mêses.

De qualquer forma, entretanto, as noticias publicadas a respeito não foram ainda confirmadas oficialmente. Nenhuma nota foi distribuida pelo Jockey Club Brasileiro em relação ao assunto e, assim, é preferivel não entoar hosanas antes da palavra oficial.

• • •

Um exemplo da conveniencia de não comentar simples noticias carentes de confirmação é o problema por nós discutido, referente á criação de pareos comuns de fundo. Demos á publicidade recentemente a informação de que um comissario de corridas afirmara ter sido resolvida a realização de "handicaps especiais" em distancias maiores que as comumente observadas em nosso meio. Até agora, contudo, nenhuma nota do Jockey Club foi dada á imprensa acerca da materia. Apenas pudemos constatar a inclusão, na tabela de pareos para janeiro, de uns "handicaps especiais" que, afinal de contas, serão corridos em tiros comuns, muito comuns mesmo. Basta dizer que seu limite maximo é de 2.200 metros, coisa que estamos habituadissimos a ver...

Arguiu importante criador que certamente essas distancias serão aumentadas nos mêses seguintes, quando o calor será menos severo. E' possivel. Mas o fato é que se este é o programa do Jockey Club Brasileiro a respeito do assunto, necessario se torna, evidentemente, que uma declaração de politica no tocante a distancias seja feita, oficialmente, não só para conhecimento dos interessados diretos — proprietarios e treinadores — mas tambem a fim de que não fiquem eternamente os problemas do turfe em nosso país sujeitos ás mudanças de orientação a cada momento. O Jockey Club Brasileiro dirige, por assim dizer, os interesses de grande numero de pessoas e, portanto, não se compreende que sua politica de programação seja mantida em segredo ou mesmo anunciada apenas verbalmente. Indispensavel é que sejam distribuidas notas oficiais sempre que alguma resolução ligada á orientação a seguir em relação ás carreiras seja tomada, modificando as praxes anteriormente seguidas.

COMO ELES VINHAM...

1 — O ponto onde começou a falta de sorte de Pedro Simões. Ainda o vemos sereno com Guadalupe, enquanto A. Portilho estira a o maximo o Denbiru'. A seguir, Acatado e por fora, Catalina. Atrás desta Garimpa. Junto á cerca, Impérvio.

2 — Na reta oposta, 50 metros após a largada do 5.º páreo de sabado, Aldean toma a ponta tendo, a seu lado Disca. Por fora, Itajas sê e Grey Peter. Atrás, D. Stella. Os outros irreconheciveis.

3 — Em bonito final lutam Isloti (a de dentro) D. Paulito e Gin. Este traz sobras visiveis até na fotografia.

(Fotos Raimundo Chaves - D. C.)

VÁRIAS

UM HANDICAP ESPECIAL

A Secretaria da Comissão de Corridas recebe até ás 17 horas de sexta-feira proxima, dia 9 do corrente, os pedidos de chamada para o handicap especial destinado a animais nacionais de 3 anos e mais idade, em 1.600 metros e Cr$ 40.000,00, de premios, a realizar-se no dia 18 proximo.

VÃO ATUAR EM S. PAULO

Em sua ultima reunião, a Comissão de Corridas de São Paulo registrou os compromissos de montarias dos joqueis Justiniano Mesquita, para montar o cavalo Apilvo, no Clasico "Imprensa", e de Luiz Rogoni, para dirigir a egua Garbosa Bruleur, no G. P. "25 de Janeiro".

VÃO CORRER EM S. PAULO

Juntamente com a egua Havanita, foram embarcados, para S. Paulo, os animais Xavante e Jeitosa, todos dois recentemente adquiridos pelo stud Carmen.

Jeitosa é uma potranca de dois anos, comprada ao sr. O. G. de Paula Machado, por aquela coudelaria bandeirante.

UM NOVO PROFISSIONAL

Paulo de Abreu Lima é um dos novos tratadores diplomados pela Escola de Tratadores do Jockey Club Brasileiro.

O novel profissional vai estrear na sua profissão na proxima reunião, tendo estado aos seus cuidados a egua Nedda alistada na sexta prova da proxima sabatina.

PASSARAM A NOVO DONO

O sr. A. J. Peixoto de Castro Junior, acaba de vender ao sr. Vicente Giosa, os seus pupilos Glacial e Isloti.

Por esse motivo, os crioulos do Haras Mondesir foram transferidos dos cuidados do entraineur Osvaldo Feijó para os de Adair Feijó.

VAI TENTAR A SORTE

Para São Paulo embarcou, ontem, o joquei Valdir Lima.

O profissional patricio vai tentar a sorte em Cidade-Jardim.

VÃO DEFENDER NOVAS JAQUETAS

Vão intervir nas proximas reuniões, defendendo novas jaquetas os animais: Hiava, adquirida pela sra. d. Corina Mathias da Silva; Catita, agora de propriedade do stud Bom Humoud; Glacial e Isloti, comprados pelo sr. Vicente Giosa.

SOB NOVO ENTRAINEMENT

Vão atuar em nossas pistas nas proximas reuniões sob novo entrainement, os animais: — Tempest que se encontra agora aos cuidados de Fernando Schneider Filho, indicado agora com Justo Perez; Hiava, com Nelson Gomes; Nedda, com Paulo de Abreu Lima; Coringa, com Jorge Burloni.

MUDOU DE ENTRAINEUR

Os responsaveis pelo novel stud Bom Humour que acabam de adquirir a egua Catita, entregaram essa crioula aos cuidados do entraineur, Cirilo de Sousa.

LEMBRANÇAS AOS VENCEDORES

A familia do sr. Jordano Cardoso Lapore, patrono da 1a prova especial de eguas, disputada domingo ultimo ofereceu uma lembrança ao joquei Anesio Barbosa e Antonio Fabbri, piloto e treinador de Havanita, ganhadora dessa prova.

São Eleitores Voluntarios

A RECOMENDAÇÃO DO DIRETOR DO PESSOAL DA ARMADA — OFICIO DO PRESIDENTE DO TRIBUNAL REGIONAL ELEITORAL

Para conhecimento da Armada e devidos fins o diretor do Pessoal tornou publico em Boletim o seguinte oficio do presidente do Tribunal Regional Eleitoral do Distrito Federal, endereçado ao ministro Silvio de Noronha: "Levo ao conhecimento de v. excia. que o Egregio Tribunal Superior Eleitoral decidiu que os sargentos, suboficiais, subtenentes, aspirantes a oficial e alunos das Faculdades Superiores das Forças Armadas da União são alistaveis, de acordo com a constituição, mas não estão sujeitos á qualificação ex-oficio. Assim, devem eles, caso queiram ser eleitores, pois é facultativo seu alistamento, requerer diretamente, de proprio punho, sua qualificação e inscrição ás respectivas zonas eleitorais de suas residencias. Nestas condições, tenho a honra de solicitar de v. excia. se digne providenciar no sentido de serem as repartições e unidades subordinadas a esse Ministerio, cientificadas dessa resolução a fim de não mais enviarem a este Tribunal relações com os nomes dos mencionados militares, para fim de qualificação ex-oficio".

IMPOSTO DE RENDA
LIVRO DE REGISTRO DE COMPRAS
De acôrdo com a Lei n.º 154, de 25 de Novembro de 1947
JÁ TEMOS A VENDA
AGENOR AZEVEDO & CIA. LTDA.
RUA DA QUITANDA N.º 198 — Tels. 43-3051 e 43-2467 e
PAPELARIA MAYAPAN
AVENIDA ALMIRANTE BARROSO, 91-A — Tel. 42-9958
Para os Estados enviamos pelo Reembolso Postal

IEBA
(INSTITUTO EDUCACIONAL BRASIL-AMERICA)
Jardim de Infancia, Escola Primaria, Ginasio e
Colégio (Curso Cientifico)
ESCOLA TÉCNICA DE COMERCIO
(Exclusivamente feminina)
RUA HUMAITÁ, 80-84 — TEL. 26 5268

Nas Livrarias
ASPECTOS DA VIDA DO BRASIL
DE
BELMIRO VALVERDE
UMA HONESTA E CORAJOSA REVISÃO DE NOSSA HISTORIA POLITICA DA COLONIA AOS NOSSOS DIAS EXPLICANDO AS CAUSAS DA DESOLADORA SITUAÇÃO DO BRASIL
Pedidos pelo reembolso postal á LIVRARIA CIENTIFICA
RUA DO OUVIDOR, 145. RIO DE JANEIRO
PREÇO: CR$ 50,00

VÁRIOS FATOS POLICIAIS

TENTATIVA DE HOMICIDIO

Com abundancia de detalhes, publicamos na nossa edição de ontem, o bárbaro crime ocorrido na madrugada de domingo ultimo no lugar denominado Largo da Idéia, no municipio de São Gonçalo.

Realizava-se uma festa intima comemorativa ao transcurso do 1? aniversario de nascimento da jovem Luiza da Silva Braun, quando dera entrada na festa sem ser convidado, o individuo Aires Muniz que, desesperado por não haver conseguido conquistar o amor da jovem, passou a insultá-la. Repelido pelo noivo da jovem de nome Mentor da Silva, Aires, sacou de uma faca e prostrou o gravemente ferido, fugindo em seguida.

Mentor não resistindo á gravidade do seu estado, veio a falecer horas depois, tendo o cadaver sido removido para o necrotério da Policia.

O comissário de serviço na delegacia do 1º distrito de São Gonçalo, após tomar as providencias necessárias, determinou várias diligencias, para a captura do criminoso.

Ontem, pela manhã deu entrada no Pronto Socorro do Hospital de São Gonçalo, apresentando ferimentos penetrantes produzidos por bala no pulmão e na perna, Aires Muniz, o assassino de Mentor da Silva.

A vitima declarou não saber como fora baleado.

Prosseguem as diligencias.

LADRAS PRESAS

Pelo detetive Adriano e o investigador Cumieira, depois de várias diligencias, foram finalmente presas, na estação de Mesquita, as domesticas, Maria Aparecida Goulart, ex amante do "Zé da Ilha" e Geralda Ferreira, que há dias, conforme publicamos, desapareceram da residencia do industrial Mario Ceele á rua Santa Alexandrina, 104 onde eram empregadas.

O produto de furto roupas e objetos de uso do casal no valor de Cr$ 15.000,00 foram apreendidos.

Uma amiga das ladras, de nome Maria Aparecida Rosa da Conceição usando roupas da esposa do industrial, frequentou varias gafieiras da Mesquita onde, pelo luxo, foi cognominada a "rainha" das gafieiras.

CRIMINOSA IMPRUDENCIA

A esposa do sr. Antonio Antunes da Veiga, muito embora tenha filhos pequenos, mantem ainda o habito de colocar nos cantos e no chão dos quartos e sala de sua residencia, á rua Cloni, 18, farinha misturada com formicida, para matar os ratos.

O filho do casal, de nome José Antonio que conta apenas 1 ano de idade, quando engatinhava ontem na sua residencia, encontrou num dos cantos um pouco de farinha e formicida, inconsequentemente deixado pela sua genitora.

Na sua inocencia, sem poder pensar no perigo que corria, o menor terminou comendo um pouco da farinha, sendo então internado, em estado gravíssimo, no Hospital Getulio Vargas.

O comissário de serviço na delegacia do 21º distrito policial, registrou o fato e instaurou inquerito.

O AGRONOMO APOSSOU-SE TAMBEM DE UMA "BARONEZA"

ESTAVA TRABALHANDO DURANTE AS FÉRIAS — CONSEGUIU UM TERRENO PARA O POSTO AGRO-PECUARIO DE ITAGUAI

A fim de refutar as acusações que lhe foram feitas, motivadas por uma nota deste jornal, sob o titulo "O agronomo apossou-se também de uma 'Baroneza'" esteve em nossa redação o agronomo Cleomenes da Silva Borges, da 17ª Residencia Agricola de Nova Iguaçu, e que nos apresentou as provas de suas atividades durante as férias relativas ao periodo de 12 a 31 de dezembro próximo passado, quando foi acusado de ter se apropriado de uma camionete do Ministério para fins estranhos ao serviço.

TRABALHANDO DURANTE AS FERIAS

Em suas declarações disse o agronomo Cleomenes Borges que aproveitando o periodo de férias, dirigiu-se para o municipio fluminense de Itaguai também pertencente á sua zona de serviços, e, onde com a colaboração do Prefeito e dos lavradores vem de conseguir a doação de um terreno de 50 hectares, no valor de 300 mil cruzeiros, e destinado a instalação de um Posto Agro-Pecuario.

A camionete em que se transportara pertence ao serviço da residencia por ele chefiada e serve justamente para proceder inspeções e serviços em toda a zona sob a sua responsabilidade. Precisando orientar os serviços agricolas em Itaguai, naturalmente utilizou-se do referido veículo.

Em abono do que nos referiu, apresentou-nos o seguinte atestado do Prefeito de Itaguai:

"Declaro pelo presente que o Sr. Cleomenes da Silva Borges agronomo do Ministério da Agricultura vem colaborando com esta Prefeitura no sentido de aumentar a produção agricola deste Municipio, tendo, juntamente comigo, durante o periodo de 12 a 31 de dezembro recemfindo, percorrido varias partes do Municipio a fim de escolher uma área destinada á instalação de um "Posto Agro-Pecuário, assim como demais serviços referentes a sua repartição. Cabe-me ressaltar que o dinamico agronomo conseguiu uma maquina [illegible] e em colaboração com esta Prefeitura e vários lavradores interessados vem procedendo a consertos na estrada da Floresta 3º distrito, no sentido de facilitar o escoamento da produção agricola do 2º e 3º distritos deste Municipio. Outrossim, cabe-me declarar quanto a área referida para o Posto, avaliada em 300 mil cruzeiros, que os proprietarios de terras, irmãos Martins, se dispõem a dar ao Ministério, dentro de condições que serão ulteriormente capituladas. Declaro ainda, que as publicações feitas em jornais da Capital Federal, de que dito agronomo utilizou-se de camionete para gozar férias em Estação de Aguas Minerais, são infundadas, pois o mesmo esteve trabalhando graciosamente neste Municipio, e nos mencionados serviços.

Prefeitura Municipal de Itaguai, 5 de janeiro de 1948.

JOSÉ MARIA DE BRITO — Prefeito.

O TERRENO DOADO PARA INSTALAÇÃO DO POSTO

Passando a outras considerações, declarou-nos o agronomo Cleomenes Borges, que sob a condição de ser instalado um Posto Agro Pecuário no Municipio de Itaguai pelo Ministério da Agricultura, os lavradores doaram um terreno esplendido para esse fim. Além de prestar relevantes serviços as localidades de Itaguai Pirai Friburgo, encontra-se a área em terreno de muita água a distancia somente 1.000 metros do centro da cidade de Itaguai próximo á Estrada de Ferro Central do Brasil, e também servido por excelente rodovia.

NA PROXIMA SEMANA ESTARA EM AÇÃO A RADIO-PATRULHA

A EXPERIENCIA DE ONTEM — OS CARROS FORAM ATÉ PETROPOLIS

Deverá ser inaugurado na próxima semana a Rádio Patrulha sendo esse novo serviço ficará encarregado do policiamento da cidade.

Para isso, já foram feitas ontem as primeiras experiencias nos carros da "Rádio Patrulha" que foram conduzidos até Petropolis, onde alcançaram as mesmas, os resultados almejados.

As experiencias foram dirigidas pelo oficial da Policia Especial, Jaime Cardenio, e supervisionadas pelo capitão daquela corporação Germario Ferler.

INCORPORAÇÃO DE ABONO A SALÁRIO

Para Efeito de Contribuição á Previdencia Social — Ato do Ministro do Trabalho

O ministro do Trabalho assinou uma portaria determinando que as contribuições da Previdencia Social e tão somente para os fins nela previstos passarão a ser descontadas, a partir de janeiro corrente, sobre a totalidade da remuneração paga aos segurados dos Institutos e Caixas.

INCORPORAÇÃO DO ABONO

Depois de determinar que tais contribuições serão cobradas até o maximo de 2 mil cruzeiros de remuneração, diz a portaria que para o montante desta importancia não haverá distinção entre salario e abono, excluido unicamente a importancia de desconto.

CONTAS CORRENTES POPULARES
LIMITE Cr$ 60.000,00 JUROS 6 0/0 a/a
BANCO DELAMARE S/A
AV. 13 DE MAIO, 41
RUA MARIA FREITAS, 155

Mais Açougueiros Autuados

MAJORAVAM O PREÇO DA CARNE

O delegado Fernando Schwab, da Delegacia de Economia Popular, autuou em flagrante, por majoração de preços, Américo Paulino da Fonseca, brasileiro, de 53 anos, empregado de um açougue sito á rua Carolina Machado, 1.472, em Madureira, Francisco José dos Santos, português, casado, de 63 anos, morador á rua Bela de São Luiz 47, empregado do açougue N. S. de Fatima, sito á rua Barão de Mesquita, 404; Antonio Ribeiro brasileiro, de 35 anos de idade, casado, proprietario do açougue acima referido; José Simões Moreira, brasileiro, de 36 anos de idade, casado, residente nos fundos do açougue de que é proprietario, á rua Bulhões Macie 113; Antonio Bezerra da Costa brasileiro, de 36 anos de idade morador á rua Guarau, 67, empregado do açougue São Sebastião, á rua Alvaro de Miranda 309, em Inhauma.

Conduzidos para a delegacia da avenida Mem de Sá, 48, os infratores acima foram, depois de convenientemente autuados e afiançados, postos em liberdade exceto o proprietario Antonio Ribeiro cujo crime é inafiançavel.

DR. MAURICIO NASLAUSKY
CLINICA, CIRURGIA E PROTESE DENTARIA
Atende-se, tambem, a crianças
EDIF. CARIOCA 3º and. s/306
Tel 42-2746 — Segundas Quartas e Sextas-Feiras

Américo Brasilico
ADVOGADO
Consultas Gratis Adiantam-se custas
Rua Senador Dantas 29-2. andar sala 24 — Tel 32-7840 23 0378 (este a qualquer hora)

DR. CUNHA E MELLO
MEDICO OPERADOR E PARTEIRO
DIAGNOSTICO PRECOCE DA GRAVIDEZ
Eletricidade médica Varizes capilares anti-estetieas (pernas, coxas, seios, nariz, labios, face etc.)
AVENIDA 13 DE MAIO 23 — EDIFICIO DARKE 18.º - sala 1809 — Tel 42 5841

"Temporal" na Leopoldina Railway

Furacão Em Cima de Um Perneta — Um Engraçado Brincou e o Tempo Fechou — "Temporal" Vai Ser Agora Processado Pelo Presidente do Sindicato dos Rodoviarios

—O agente de policia, "Temporal" de tal, foi designado para guardar custódia a certos malandros, presos pela Delegacia de Ordem Social e encaminhados á "Leopoldina Railway", para ali se reabilitarem na "arte de fazer força".

Tudo caminhava ás mil maravilhas, a malandragem trabalhando e "Temporal" calmo.

ESCLARECIMENTO

O leitor não se afobe, mas esquecemos de dizer que entre os pilantras figurava "um espirito de porco", na pessoa de um perneta. Não se cansava o homem de provocar "Temporal".

—Como é, você não sopra? Que especie de "Temporal" é você? Olhe, se eu fosse você mesmo sem uma perna não seria aleijado. "Temporal" não tem pernas...

As coisas seguiam neste pé, quando o "Temporal" resolveu sair da "calmaria" em que até então se mantivera. E lá se sabe, ventou forte em cima do perneta.

..."ATE' EU"

Mas eis que surgiu um homem na tempestade reclamando contra o procedimento do "Temporal", e gritou em tom de chacota:

— Dando num aleijado, Bate Arthur, até eu!

Mas "prá" que? Foi muito pior. "Temporal" espalhou-se ainda mais e entrou, já agora a soprar em cima do engraçado aplicando-lhe bordoadas a torto e a direito.

FURDUNGO

Vendo o seu colega em apuros os operarios da casa entraram no chafurdo. Nesta altura, com tantos "para-raios" "Temporal" tinha todas as suas faiscas desviadas. Não adiantava mais trovejar, nem ribombar, a turma cortava-lhes as aparas com força e vontade. "Temporal" viu-se na contingencia de suspender o tempo e sair correndo para não apanhar.

SOCORRO URGENTE E POLICIA ESPECIAL

"Temporal" foi direto á cabine do telefone e lançou SOS ao Socorro Urgente e a Policia Especial, que logo ali acorreram para tomar conhecimento do fato. Encontraram "Temporal" em desfalecimento quase a desmaiar. Vendo o exagero da chamada, Policia e Socorro voltaram ás suas corporações, sem mais ninguem além do perneta.

AGORA, TOME

O presidente do Sindicato dos Ferroviarios, sr. Rubem Cordeiro, tomando pé no assunto encaminhou ontem mesmo um oficio ao chefe de Policia, solicitando a abertura de um inquerito para apurar a arbitrariedade do "Temporal".

Sabão, Vela e Mais Aumento de Salário

O T. R. T. Julgará Amanhã o Dissidio dos Trabalhadores Desta Industria

O Tribunal Regional do Trabalho julgará amanhã, o processo de dissidio coletivo suscitado pelo Sindicato dos Trabalhadores das Industrias de Produtos Farmaceuticos, contra o Sindicato da Industria de Sabão e Vela, solicitando aumento de salario.

E' a segunda vez em dois anos, que aquele sindicato profissional se dirige á Justiça do Trabalho, requerendo aumento de salario para os seus filiados.

Da primeira vez os beneficiados foram os proprios farmaceuticos e praticos de farmacia.

MAIS DE 4.500.000 SACAS DE CAFÉ AINDA NO DEP. NACIONAL DO CAFE'

INFORMAÇÕES PRESTADAS PELO MINISTRO DA FAZENDA A CAMARA

Respondendo a um requerimento da Camara dos Deputados sobre a liquidação do Departamento Nacional do Café, o ministro Correia e Castro, titular da Fazenda, transmitiu aquela Casa Legislativa as seguintes informações prestadas pelos liquidantes do D.N.C.:

"A liquidação do Departamento Nacional do Café está sendo processada normalmente. Foram dispensados e indenizados todos os seus funcionarios, conservando-se apenas, em carater de simples eventuais, os servidores estritamente necessarios ao trabalhos que estão sendo executados. Todos os escritorios do exterior foram fechados, vendidas as instalações e transferidos os arquivos para a séde. Foram extintas diversas agencias no territorio nacional e as inspetorias de fiscalização do Rio Grande do Sul, Juiz de Fora e Belo Horizonte. Têm sido vendidos moveis, utensilios e materiais de escritorio, á medida que se vão tornando desnecessarios. Por outro lado estão sendo solucionados os inumeros processos que se achavam em andamento e pendentes de decisão.

Os motivos pelos quais a liquidação do Departamento Nacional do Café ainda não foi concluida são evidentes á percepção de todos os que conhecem a extensão da autarquia, o vulto do seu acervo e a complexidade dos problemas em causa, principalmente considerando-se que o organismo possui imoveis, usinas e armazens em grande numero de localidades de quase todos os Estados cafeeiros.

Acresce que a parte mais ponderavel desse acervo é constituida pelos estoques de café em poder do Departamento Nacional do Café, num montante de mais de quatro milhões e meio de sacas, e, que devem ser vendidas, para que, com o seu produto, sejam pagos os débitos da autarquia e o saldo do emprestimo de £ 20.000.000, ainda bem elevado. A marcha da liquidação dependerá principalmente da maior ou menor celeridade das vendas dos estoques, pois enquanto existir café serão necessarios os armazens onde eles se acham recolhidos, as turmas de conserva, os trabalhos de selecionamento e o aparelhamento para a sua remoção, classificação, venda e entrega. Ora, é sabido que as vendas dos estoques do Departamento Nacional do Café não podem ser feitas de chofre, pois provocariam irremediavel depressão dos preços do produto em geral, com indiscutivel prejuizo da lavoura e do comercio. E nem seria possivel que, com o intuito unico de apressar o termo da liquidação da autarquia, se agisse de forma prejudicial á nossa economia cafeeira.

Se o governo está empenhado em concluir, quanto antes, a liquidação do Departamento Nacional do Café, procurará fazê-lo sem açodamento injustificavel e de modo a não causar qualquer perturbação nos mercados de café, tendo em vista, acima de tudo, os interesses dos cafeicultores e os do proprio país".

Dr. Spinosa Rothier
Doenças Sexuais e urinarias
Lavagem endoscopica da vesicula. Prostata — Rua Senador Dantas 45-B — Tel 22-3387 e 22-6578 — Das 13 ás 19 horas.

NÃO É "AMBAR GRIS"

SALVADOR 6 (Asapress) — Falando á imprensa, o agronomo Derval Gramacho diretor do Instituto de Tecnologia, desmentiu tenham os tecnicos que ali trabalham declarado ser "ambar gris" o achado da tripulação do "Comandante Capela", ao contrario afirmou aquele tecnico. O exame procedido na amostra constatou não ser "ambar gris", depois de apuradas pesquisas de laboratorio, desfazendo-se assim o sonho da tripulação, que pensara ter encontrado o precioso e caro produto.

O certificado do Instituto de Tecnologia que leva a desilusão, tem o numero 259/48 e foi endereçado uma copia ao comandante do navio.

1 E 4 DE ABRIL A COPA RIO BRANCO

FIXADAS AS DATAS

MONTEVIDÉU, 6 (U. P.) — O dirigente futebolistico brasileiro José Castelo Branco resolveu hoje, em principio, com os dirigentes do futebol uruguaio que as partidas entre uruguaios e brasileiros pela Taça Rio Branco sejam realizadas nos dias 1.º e 4 de abril no Estadio Centenario, de Montevidéu. Castelo Branco regressará a Buenos Aires para fixar as datas definitivas dos jogos com os argentinos.

Na Praia, Faleceu no H. P. S.

Valter Cunha dos Santos, de 17 anos, solteiro, residente á rua Dias da Cruz, numero 279 banhava-se, ontem na praia das Virtudes, quando foi acometido de um mal subito.

Transportado em ambulancia para o Posto Central da Assistencia ali veio a falecer.

ENCERRAR-SE-ÃO HOJE AS AULAS DA ESCOLA DE OFICIAIS DE BASKET

MELO JUNIOR FARA UMA PALESTRA SOBRE ARBITRAGENS

Na séde da Federação Metropolitana de Basketball, no Edificio Martinelli, será encerrado hoje o curso promovido pela entidade acima destinado a formar novos juizes de basketball.

A solenidade de encerramento contará com a presença de figuras de real prestigio dos nossos meios desportivos, estando o seu inicio marcado para ás 18,30 horas.

Antecedendo a entrega de diplomas aos alunos aprovados, o jornalista Melo Junior, nosso prezado confrade de "Jornal dos Esportes" fará uma palestra sobre arbitragens.

RESULTADO DOS EXAMES FINAIS DA ESCOLA DE OFICIAIS DE BASKET

Foi o seguinte:

	pontos
Rubens dos Santos	72,5
Milton Cruz	71,0
José A. C. Lima	62,5
Ney Sodré	61,5
Nerval Soler	60,5
Carlos S. do Couto	57,0
José Salmar	56,0
Arlovai de Souza Paiva	53,5
Cesar Porto	51,0
Aljair Guimarães	43,5
Nathanael Santos	33,5
José dos Santos Moutinho	32,5

Em consequencia foram aprovados os nove primeiros colocados.

CRONICA ODONTOLOGICA

MUITO OBRIGADO, SENHOR PREFEITO

D. Avila Tomé

A' frente das grandes responsabilidades que a Prefeitura de uma cidade como é a nossa capital, por certo, não será possivel ao sr. prefeito, tomar conhecimento deste modesto artigo. A menos que algum mocarreiro leve tambem ao seu gabinete, (na qualidade de meu estafeta especial) mais esta noticia a respeito da sua administração.

E' singelo como o senhor mesmo está vendo, mas, muito de acordo com o seu feitio de homem que resolve as coisas sem trombetas e fanfarronices — o que para outros vinha sendo um tabu.

Sempre fui avesso aos agrados mesmo quando eles fazem jus aos aplausos. Mas hoje não sou eu quem ocupa estas colunas que tantas causas têm vencido em prol do direito e da justiça, mas, sim a pleiade de cirurgiões-dentistas especializados da Prefeitura do Distrito Federal, que vendo coroados por V. S. os seus mais justos interesses, vem de publico, manifestar o extraordinario contentamento que há dez anos nos era uma promessa vã. Sendo este agradecimento dos odontologos da Prefeitura, equivale a dizer que são mil e oitocentos profissionais ou seja a Classe Odontologica Brasileira, que ora lhe agradecem sr. prefeito. E isto porque, se a justiça é dirigida a um, todos os demais esboçam um sorriso de alegria, assim como ressentimos igualmente todas as vezes que vemos os nossos direitos postergados e os vilões com os polegares na cava do colete.

Observando bem, notamos que cada prefeito tem se dedicado a um reduzido numero de benfeitorias, sendo que houve um que só se dedicou á perseguição politica, e á eugenia do carioca (dizia ele). Mas, nenhum houve que olhasse pela situação do dentista escolar ou que pelo menos ouvisse estes vanguardeiros da saude preciosa dos brasileirinhos escolares.

Mas, V. S. não, está se dedicando a tudo e a todos exemplarmente e com vontade de fazer justiça e tão somente justiça.

Por este motivo, os dentistas brasileiros, em sã consciencia afirmam a V.S. que tambem estão vendo e sentindo a sua administração e procurarão corresponder com o trabalho e a dignidade ao exemplo superior e de coração, dizem unissonos — MUITO OBRIGADO, SENHOR PREFEITO!

Não Se Esqueça

NA PREFEITURA

Será feito, hoje, das 11,15 ás 17 horas o pagamento das seguintes propostas de empréstimos:

MATRICULAS:

31198 — 31413 — 3084 — 11326
23290 — 30632 — 4528 — 21060
16250 — 18242

EMERGENCIAS:
MATRICULAS:

12981 — 2304 — 30609 — 87
210 — 2233 — 4142 — 4979
5463 — 5713 — 11624 — 14231
14534 — 15700 — 16958 — 19544
23735 — 24989 — 29209 — 42036

O pagamento das propostas já anunciadas e não recebidas só será efetuado ás quintas-feiras

ESPORTES

CINCO JOGOS NA ETAPA FINAL DO CAMPEONATO DE BASKET

O PROGRAMA DOS ENCONTROS

O Campeonato Carioca de Basketball, na sua parte de classificação, será concluido na noite de depois de amanhã.

A etapa derradeira apresenta cinco jogos, todos de interesse relativo, de vez que já estão conhecidos os clubes que participarão do super-campeonato.

De acordo com a tabela, a rodada final está assim constituida:

As 19,50 e 21,30 horas.
C. R. FLAMENGO x A. A. DO GRAJAU' — Quadra do Imprensa Nacional A. C.
Aladino Astuto e Nerval Solar, juizes.
Adolfo Perez Filho, cronometrista.
Sergio Rosa, apontador.
Rubens dos Santos, delegado.

As 19,50 e 21,30 horas.
IMPERIAL B. C. x C. R. VASCO DA GAMA — Quadra da Estrada do Porteia — Madureira.
Nelson S. Carvalho e Roger Bougeard, juizes.
Alberico Garcia Amorim cronometrista.
Carlos Scates do Couto, apontador.
José Pelazzo Filho delegado.

As 19,50 e 21,30 horas.
FLUMINENSE F. C. x E. C. MACKENZIE — Ginasio da rua Alvaro Chaves.
José C. Lima e Milton M. Duarte, juizes.
Elcio de Almeida Santos, cronometrista.
Artur Perez, apontador.
Helio Quintanilha Nogueira delegado.

As 19,50 e 21,30 horas.
CLUBE DOS ALIADOS x TIJUCA T. C. — Quadra da rua Ferreira Borges.
Cesar Porto e Ney Sodré, juizes.
Solano Santos Alves, cronometrista.
Geci Alves, apontador.
Nilo Marques, delegado.

As 19,50 e 21,30 horas.
SAMPAIO A. C. x GRAJAU' T. C. — Quadra da rua Antunes Garcia.
Luiz Marzano e Joaquim O. Silva, juizes.
Silvio Cintra Filho, cronometrista.
Pascoal Bruno, apontador.
Cesar dos Santos delegado.

DOENÇAS NERVOSAS
DR. NEVES MANTA
RUA SEN. DANTAS 40
De 15 ás 18 horas

Dr. Newton Motta
Médico
DOENÇAS DE SENHORAS - OPERAÇÕES - PARTOS
Consultorio: Av. Rio Branco 128 s 515
TEL. 42 6468
Consultas das 9 ás 12

Felippe Miranda Rosa
ADVOGADO
AV. RIO BRANCO, 39, 20.º - SALA 2009 - TEL. 25-3957

A Equitativa é a única que proporciona sorteios trimestrais em dinheiro aos seus segurados

Diario Carioca

A Equitativa dos Estados Unidos do Brasil opera em tôdas as modalidades de seguros de vida há cinquenta anos

ANO XXI — RIO DE JANEIRO, QUARTA-FEIRA, 7 DE JANEIRO DE 1948 — N.º 5.991

Novo Impulso Para Execução do Plano de Remodelação da Avenida Presidente Vargas

Fechada a Leiteria Alva

CONTINUAM EM AÇÃO OS "COMANDOS" — MUITA SUJEIRA NA PRAÇA TIRADENTES

Prosseguindo na série de inspeções que vem efetuando nos restaurantes, bares, cafés, padarias e outros estabelecimentos que se dedicam ao comercio de generos alimenticios os comandos de higiene, da Secretaria de Saude e Assistencia da Prefeitura, estão encontrando a maior sujeira na maioria dos estabelecimentos visitados.

Na visita que fizeram ao Café São José, na Praça Tiradentes as autoridades constataram haver muita sujeira em todas as dependencias do mesmo. Para disfarçar a situação, os proprietários colocaram um aviso na porta do W.C. avisando que estava fechado para limpeza. Entretanto, verificou-se que o mesmo ali se encontrava há muito tempo. Na cozinha e demais dependencias, a mesma imundície.

Também foram inspecionados o Café Thalia, a Leiteria Alva, Padaria Rei do Pão Quente, todos situados na Praça Tiradentes e principio da rua da Carioca. Nesses, identicas irregularidades foram encontradas.

Em consequencia dos fatos apontados, a Leiteria Alva foi multada e em vista da completa falta de higiene verificada por todo o seu interior, as autoridades resolveram determinar o seu fechamento.

ESPANCADO O MENOR POR SUSPEITA DE ROUBO

ENCAMINHADO Á DELEGACIA DE MENORES — NÃO FOI O LADRÃO

Helio Alves da Silva, com 15 anos de idade, brasileiro, natural do Estado do Rio, era empregado da casa sita á rua Jardim Botanico, n. 141. Exercia, ali, as funções de telefonista com o ordenado de 200 cruzeiros mensais. Ontem, d. Carolina Colaçante, residente na mesma casa, deu pelo desaparecimento de um par de brincos de sua propriedade. Todas as suspeitas recairam sobre aquele menor que, interpelado a respeito, negou que o tivesse furtado. Foi então recolhido pelo esposo daquela senhora a um quarto onde ficou preso até a chegada da policia que foi chamada. Dois investigadores, um alto e magro, trajando roupa azul marinho e outro baixo e gordo, compareceram áquela residencia a fim de procederem ás diligencias necessarias. Estas se resumiram no espancamento do menor. Helio apresenta no rosto equimoses, no pescoço profundas marcas de unhas, estando sua roupa rota em varias partes. Quando o menor estava sendo maltratado alguem encontrou a joia cessando ai as violencias. Helio foi então colocado numa camionete e levado por dois empregados da casa para a sua residencia, á rua General Polidoro n. 19. Com o fim de evitar alarma deram á genitora do menor a importancia de 500 cruzeiros.

Helio Alves da Silva depois de medicado no Pronto Socorro esteve nesta redação, tendo sido encaminhado á Delegacia de Menores.

Plataforma do Prefeito Para o Exercício de 48

Mais Trinta Milhões de Litros Da gua a Partir de Fevereiro — Pavimentação da Av. Beira Mar — Dia 20 a Pedra Fundamental do Estádio Municipal — Tres Frigorificos Nos Bairros — Outros Problemas

O prefeito Mendes de Morais concedeu ontem uma entrevista aos jornalistas, anunciando-lhes que já se encontrava em mãos do presidente da Republica, para sanção, a Lei Organica do Distrito Federal. A seguir, passou o prefeito a discorrer sobre os outros assuntos, declarando que a 20 do corrente seria lançada a pedra fundamental do Estadio Municipal. A proposito, disse que tem sido grande a procura de cadeiras cativas nesse estadio, contando-se entre os três primeiros compradores o presidente da Republica, o prefeito e o ministro da Guerra nessa ordem.

PROGRAMA PARA 1948

Prosseguindo em sua palestra, o general Mendes de Morais apresentou um grande programa de realizações para 1948. Assim espera a Prefeitura que as obras do tunel Catumbi-Laranjeiras serão iniciadas em fevereiro proximo, desejando estar concluidas antes do prazo previsto de 15 meses. Os tuneis do Pasmado e do Leme tambem terão as suas obras concluidas no prazo previsto, manifestando-se o prefeito contra assinaturas de termos aditivos, que permitam aos contratantes retardar a execução dos contratos.

AGUA

Em fevereiro proximo serão concluidos os "boosters" do Juramento, aumentando o suprimento dagua em 30 milhões de litros. Serão ativadas as obras da 2.ª Adutora do Ribeirão das Lages, devendo a sua conclusão pôr termo ao "deficit" do abastecimento.

OUTROS EMPREENDIMENTOS

A avenida Beira Mar terá a sua pavimentação inteiramente reformada, fazendo-se obra definitiva, em concreto asfaltico. Ontem mesmo, disse, teria em mãos os editais de concorrencia para o desmonte do Morro de Santo Antonio.

Prefeito Mendes de Morais

SÉDE DA PREFEITURA

Reafirmou o prefeito o seu proposito de fazer construir um edificio para séde da Prefeitura na área conquistada ao mar pelas obras de enrocamento na enseada da Gloria.

Declarou, tambem, que estuda com o secretario de Finanças um plano para facilitar a construção de casas de veraneio na Tijuca e na Gavea, reduzindo-se os impostos, de modo a permitir que o carioca venha a dispor de uma estação de veraneio no proprio territorio do Distrito Federal.

LUZES DA CIDADE

Referindo-se á vida noturna da cidade, declarou o general Mendes de Morais que a Prefeitura oferecerá todas as facilidades a fim de que o comercio urbano contribua para tornar mais esplendente a iluminação das ruas, concedendo facilidades para a instalação de anuncios luminosos.

MELHORAMENTOS DIVERSOS

O prefeito passou, a seguir, a aludir a varias obras, algumas em estudo, outras em curso. Entre elas, a Estrada que liga Jacarepaguá a Grajaú, grande via de comunicação da zona rural que apesar de iniciada depende de inumeros estudos de sondagem no seu leito e terraplanagem em inumeros trechos; as obras das ruas São Francisco Xavier, Conde de Bonfim, Barão de Bom Retiro, que apesar de iniciadas, há longo tempo vêm sendo retardadas por numerosos fatores; as obras do Largo da Carioca, Praça 15 de Novembro, Praça General Osorio, Campo de São Cristovão e Praça Tiradentes, que serão atacadas com toda a energia, para que sejam concluidas dentro do menor prazo possivel, o embelezamento das dunas da praia do Leblon, onde serão construidos verdadeiros pequenos "oasis", lagos e pistas.

ABASTECIMENTO

No que tange ao abastecimento, o prefeito citou o seu ato nomeando uma comissão para estudar a reforma do Matadouro de Santa Cruz e a instalação de três frigorificos — Em São Cristovço, Botafogo e Copacabana — e o aproveitamento de parte dos frigorificos da Praça 15 e do Cais do Porto. Serão construidos novos mercadinhos em Deodoro, Jacarepaguá e Irajá, além de concluida a construção dos de Paquetá e Governador. Tem o prefeito muito interesse na remodelação do Mercado Municipal, inclusive na construção de um grande restaurante, onde se servirão pratos tipicos brasileiros.

EDUCAÇÃO

Entre os problemas para melhoria da rede escolar, anunciou o prefeito a construção de um ginasio na Ilha do Governador.

TARIFAS E NUMERO DOS TELEFONES

Sobre o aumento da rede telefonica, declarou o prefeito que a Cia. Telefonica se comprometeu a entregar até junho mais 10 mil aparelhos instalados. Sem o cumprimento dessa promessa não será concedida a revisão de tarifas pleiteadas pela referida companhia.

ONIBUS

O Banco da Prefeitura foi autorizado a abrir concorrencia para fornecimento de mais 60 onibus de 30 lugares, para atender ás empresas mais necessitadas.

A AV. PRESIDENTE VARGAS

O prefeito informou que endereçara ao presidente da Republica, uma exposição de motivos demonstrando o prejuizo que vinha causando á Prefeitura a situação das Obrigações Urbanisticas vinculadas ao Banco do Brasil. Isso, salientou, vem dificultando a realização do plano de urbanização da avenida Presidente Vargas tornando dificultosa a aquisição de terrenos nas margens daquele importante logradouro. O prefeito propôs que fosse feita a emissão de apolices, para serem trocadas pelas referidas obrigações, ficando, a Prefeitura, de posse dos terrenos para a realização dos respectivos leilões. O presidente da Republica encaminhou o expediente ao Banco do Brasil, para que fosse o assunto estudado convenientemente, sabendo-se que o presidente daquele Banco, após os entendimentos que teve com o general Mendes de Morais, demonstrou-se de pleno acordo com a medida.

O CRIME

GRAVE ACUSAÇÃO

TIMBAÚBA

A entrevista que o professor Luiz Capriglione, secretario geral de Saude e Assistencia da Prefeitura, concedeu á imprensa a respeito da fiscalização sanitaria dos restaurantes, bares, cafés, leiterias e demais estabelecimentos que fornecem ao publico alimentos preparados, causou grande sensação, principalmente em face da gravissima acusação que aquela alta autoridade municipal faz quando afirma, categoricamente, que em lugar de um controle sistematico por parte do Departamento de Higiene, o que ali existia era o suborno organizado.

Procurando justificar sua tremenda acusação, afirma o professor Capriblione que todos desejavam trabalhar naquele Departamento, a ponto de homens formados defenderem, com pistolões, um humilde lugar de guarda sanitario. Ficou, destarte, confirmado, pela palavra oficial, o motivo por que tanta imundicie, tanta sujeira, tanta porcaria existiam naqueles estabelecimentos comerciais, alguns até considerados luxuosos e por isto mesmo frequentados preferencialmente por personagens importantes.

O suborno, que infelizmente campeia por todo este Brasil, não permitia que os generos alterados, adulterados, deteriorados e falsificados fossem vistos por aqueles a quem a lei deu a alta incumbencia de zelar pela saude do povo, os quais tambem tinham os olhos fechados para as instalações precarissimas onde os alimentos eram preparados e conservados.

É claro que o professor Capriglione não faria, de publico, uma tão grave acusação se não tivesse, em seu poder, os elementos necessarios para comprová-la a qualquer momento. Não só o alto cargo que exerce, como tambem o nome que tem cercado de prestigio e consideração, não o levariam, em absoluto, á pratica de uma leviandade que, em ultima analise, refletiria mais sobre ele proprio em vez de atingir os supostos acusados. Assim, temos que admitir a existencia do suborno organizado naquela dependencia municipal.

Mas o suborno é crime. Lá está, no Código Penal, o artigo 317 com os seus dois paragrafos estabelecendo penas de reclusão e detenção e multa para o funcionario que se deixa subornar. Vai o secretario de Saude e Assistencia da Prefeitura processar regularmente os seus auxiliares que faziam parte da organização subornadora e levá-los á Justiça para que sejam eles punidos convenientemente? É o que nós esperamos que seja feito com a maior brevidade.

Faz-se mister uma ação energica dos orgãos governamentais no sentido de eliminar, de uma vez para sempre, este método de se adquirir dinheiro fraudando a função, traindo os interesses do povo, fechando os olhos ao crime, permitindo que a lei seja desrespeitada acintosamente, tudo em beneficio de meia duzia de individuos que colocam a barriga acima das conveniencias e da moral. Acabemos com o crime do subordo e em breve muita infração penal deixará de ser praticada.

ENCONTRADA MORTA A VELHA MILIONARIA DA RUA BOLIVAR

Debaixo da Camisola, Amarrada a Cintura, Uma Sacola Com Dinheiro, Joias e Apolices — Vitima de Um Colapso Cardiaco

E a multidão de curiosos se aglomerou na porta da "Vile Pauline Alice", acreditando-se tratar de um latrocinio

No primeiro momento, todos pensaram tratar-se de um crime. A velhinha era rica, milionaria afirmavam uns e morava sozinha.

E o povo foi se aglomerando na porta do "chalet" n.º 14, da rua Bolivar, onde residia a sra. Pauline Alice, argentina, professora de francês inglês e espanhol, e considerada, com muita razão, uma das mais antigas moradoras de Copacabana.

Eram as versões que corriam ontem, na rua Bolivar, ao ser conhecido a sua morte.

A VELHINHA NÃO SE LEVANTOU

Foram os vizinhos do predio 16 que notaram a ausencia da velhinha Pauline Alice. Apesar de tarde, eles ainda não a tinham visto varrendo o jardim. Chamaram-na por cima do muro, na suposição que ela estivesse doente e precisasse de auxilio. Não obtiveram resposta.

Penetraram no pequeno jardim e procuraram devassar o interior do "chalet". Viram o interior do pequeno quarto de dormir da anciã; ela estava deitada na cama e, do interior, vinha um insuportavel cheiro, de materia em decomposição.

A POLICIA

Imediatamente foi dada ciencia do fato as autoridades do 2.º distrito policial, comparecendo logo depois ao local o comissario Valdir que, arrombando a porta, foi encontrar a anciã morta, na cama, tudo indicando haver ela sucumbido em virtude de um ataque cardiaco. Por baixo da camisola, via-se a sacola em que ela carregava joias dinheiro e apolices, presa por um cordão a sua cintura.

ATITUDE ESTRANHA DO COMISSARIO

Não obstante o máu cheiro que exalava de dentro do "chalet", indiferente a sorte dos moradores do predio vizinho, o comissario Valdir, não solicitou logo o comparecimento da pericia, a fim de providenciar a remoção do cadaver para o necroterio do Instituto Medico Legal.

Esse fato, como era natural, provocou revolta entre a massa de curiosos que se postara em frente ao "chalet" da milionaria solitaria, bastante popular em Copacabana.

PROCURADOR

Compareceu ao local, um enviado da firma F. R. Aquino & Cia., que era procuradora da anciã.

Falando a reportagem, declarou o referido senhor que d. Pauline Alice era casada e separada do marido ha bastante tempo. Acrescentou ainda que ela não tinha parentes nesta capital, mas sim na Argentina e nos Estados Unidos.

Embora esteja sendo aguardado o laudo dos legistas do Instituto Medico Legal, ao que parece não existe a menor duvida de ter sido ela vitimada por um ataque cardiaco.

As Vantagens Terminaram Em Novembro de 1947

No requerimento em que o capitão tenente Jorge da Cruz Soares pedia certificar, de acordo com os assentamentos de sua caderneta subsidiaria que tomou parte ativa em operações de guerra, a fim de fazer jus ás vantagens de que trata o decreto-lei 8128, de 25-X-945 combinado com o decreto-lei n.º 7974, de 20-IX-945, para efeito de aquisição de imovel nesta capital, o vice-almirante João Duarte, diretor geral do Pessoal, exarou o seguinte despacho: "Indeferido, as vantagens concedidas pelos decretos aos quais se refere o peticionario terminaram em 20-IX-947".

"QUANDO A ORDEM É ABSURDA NÃO SE CUMPRE A ORDEM!"

Os Carros Particulares Estão Fazen do "Lotação" Clandestina — O Essencial é Transportar o Passageiro — Os Motoristas de Taxis Não Trabalham Com o Calor — Não Há Con dução de Aluguel No Restaurante do Aeroporto

O chefe de Policia, general Lima Camara, esteve, ontem, durante quase duas horas em conferencia com o ministro da Justiça, sr. Adroaldo Mesquita da Costa. Nada transpirou da conferencia. Damos esta noticia para consolo do carioca; pode ser que o titular da Justiça, que é um homem catolico e, assim, de alma aberta ao bem e ás aflições humanas, tenha convencido ao seu subordinado de voltar atrás na questão das "lotações" particulares. O carioca, do dia primeiro para cá, está sofrendo como nunca de falta de transporte. A retirada do trafego de passageiros dos carros particulares deixou milhares e milhares de pessoas sem um lugar nas conduções que servem á população da cidade. O pior presente de Ano Bom que se poderia dar ao pior inimigo, foi escolhido pelo general Lima Camara para os cariocas. Da conferencia de ontem com o ministro da Justiça talvez surja a revogação da portaria madrasta. Vamos aguardar mais essa esperança...

Enquanto isto está ocorrendo o que todos previam: os motoristas de taxis e "lotações" de aluguel, favorecidos com a providencia do chefe de Policia, estão explorando da melhor maneira a prioridade nos transportes de passageiros. Com os retratos do general Lima Camara e do sr. Edgar Estrela colocados, "em homenagem" nos vidros dos seus carros, estão se dando ao luxo de escolher passageiros e itinerario. Trafegam rua abaixo rua acima com os carros vazios, parando-os para as pessoas de sua preferencia, isto mesmo depois de combinarem preço e itinerario. Não viajam mais para atender ao interesse do passageiro, senão para servir aos proprios interesses e comodidades. Assim, nas horas de intenso calor, colocam seus carros sob uma arvore qualquer, numa sombra ventilada, e vão para o buteco proximo, beber sua cerveja geladinha. Quando o prejudicado ameaça com uma reclamação á autoridade competente, eles apontam para a "homenagem" e dizem que estão imunes ao regulamento do transito.

"LOTAÇÃO" CLANDESTINA

O serviço de "lotação" particular estava seguro de si que continuaria ainda por muito tempo servindo a população.

Sabendo-se que existe grande falta de carros de aluguel no Rio e que a exportação americana ainda está sujeita a mil e uma restrição os proprietarios dos "lotações" particulares, trabalhando há tanto tempo e convencidos de que iriam trabalhar, no futuro, por largo periodo, ainda fizeram a sua freguesia certa de todas as horas do dia.

Com a portaria madrasta, alguns dêsses carros continuaram trafegando para o bem do carioca desalojado dos onibus, dos bondes, dos trens e dos taxis. Ontem viajamos em um "lotação" particular, do Grajaú para o centro da cidade.

Fomos admitidos no carro por apresentação de um amigo. No trajeto, nos informamos convenientemente do funcionamento da "linha".

Assim, é de toda conveniencia que o passageiro, durante a viagem, converse animadamente com o motorista, já que, perante as autoridades do transito, têm que ser amigos. Do contrario, estaria desrespeitada a portaria madrasta e carro e motorista iriam parar na cadeia. Mas a conversa amigavel não é o unico requisito. E' indispensavel, também, que o passageiro traga o dinheiro exato, sem precisar troco. Ao deixar o carro, aperta a mão do motorista efusivamente, como bons amigos devem fazer. Nêsse passe, paga o transporte. E consegue, infringindo uma ordem, chegar á cidade. Perguntamos ao motorista particular que nos conduziu por que desrespeitava a portaria. E êle prontamente nos respondeu:

— "Quando a ordem é absurda não se cumpre a ordem!"

Realmente — ficamos a pensar — as ordens absurdas não deviam ser cumpridas. E não o são. A prova está que na linha de Grajaú existem "lotações" particulares...

Ontem o almoço do restaurante do aeroporto foi, como sempre, bastante concorrido. E ao terminar, com a temperatura elevada do dia, as pessoas que ali compareceram procuraram naturalmente, um taxi para o centro da cidade. Mas ninguem conseguiu sair de lá montado. Os telefones tocaram para os pontos de estacionamento mas nada conseguiram. Alguns taxis estacionados nas imediações do aeroporto, recusaram os passageiros. Seus motoristas estavam sentindo os efeitos da temperatura e não podiam deixar aquele recanto ventilado. Quando recebiam reclamações, apontavam para seus padrinhos para a "homenagem" dos dois retratos apostos nos vidros do carro...